



**PENHA**  
GOVERNO MUNICIPAL

**GOVERNO**  
Secretaria  
de Governo

**Ofício n. 35/2023**

Penha/SC, 20 de março de 2023.

Ao Exmo. Sr.  
**ADRIANO DE SOUZA**  
Presidente da Câmara Municipal  
Penha - SC  
**Assunto: Resposta ao Ofício nº 121/2023.**

Senhor Presidente,

<p>CÂMARA DE VEREADORES DE PENHA</p> <p>Recebido em</p> <p><u>20 / 03 / 2023</u></p> <p><i>Monia Júlia Bente S</i></p>
--

Cumprimentando-o cordialmente, venho em atenção ao pedido de informação nº 20/2023, de autoria do Ilustre Vereador Adriano de Souza, encaminhar resposta sobre os questionamentos suscitados.

Em primeiro lugar, se faz necessário estabelecer algumas premissas antes de adentrar ao mérito da resposta.

Diante dos inúmeros pedidos de contratações de professores, a Secretaria de Administração solicitou que fosse verificado o impacto orçamentário sobre as novas contratações tendo em vista o volume exorbitante de professores a ser contratado o que representa um valor bastante significativo do orçamento da própria secretaria, sobre tudo se considerar o ano anterior, quando a secretaria de educação ultrapassou os gastos do seu próprio orçamento fiscal de 2022, em aproximadamente 40% (quarenta por cento).

Em números absolutos, no início do exercício de 2022 o orçamento aprovado por esta egrégia casa de leis para a secretaria de Educação foi de R\$ 55.000.000,00 (Cinquenta e cinco milhões de reais)



**PENHA**  
GOVERNO MUNICIPAL

**GOVERNO**  
Secretaria  
de Governo

esse foi o valor estabelecido na LOA que foi amplamente discutida e aprovada por unanimidade dos nobres vereadores, no entanto no final do referido exercício à educação já tinha ultrapassado este orçamento, atingindo a marca de aproximadamente R\$ 72.000.000,00 (setenta e dois milhões de reais).

Ressalta-se que a educação sempre foi priorizada na atual gestão que desde 2017 vem investindo e aprimorando a qualidade do ensino, investimentos estratégicos em formação continuada dos professores, ofertando curso de robótica, contra turno escolar, uniformes duas vezes ao ano e kit escolar completo de qualidade, material didático do Aprende Brasil/Sistema Positivo, construções de escolas e creches, ampliação de sala de aulas, reformas, novas cozinhas industriais, compra de utensílios e equipamentos em todas as unidades, novos veículos na frota, monitoramento, instalação de parques infantis playground nas unidades, aquisição de ar condicionado para todas as salas de aulas, ampliação das rotas e linhas de transporte escolar para os alunos da rede, implantação disciplina de ensino inglês desde a pré-escola, Bamupe, projeto musicar, tenda literária, etc... Tudo isso tornou Penha uma referência na região da AMFRI, em 2017, 2018 por exemplo, nossa educação já vinha ganhando destaque até mesmo dentro do TCE, nesse período avançamos bastante, e o orçamento da referida pasta nessa época apesar de ser considerado um salto, girava em torno de R\$ 30.000.000,00 (trinta milhões de reais) os números históricos constam nos anais desta casa, incrível dizer isso mais era menos que metade do orçamento atual, os números de alunos praticamente o mesmo em torno de 6000 alunos e mesmo assim percebemos que alguns desses serviços elencados já não fazem mais parte da política de educação do município de Penha.





Os Dados históricos demonstram também que pela primeira vez na história de Penha, a educação alcançou o índice máximo e superando a meta prevista pelo MEC, em relação ao índice de Desenvolvimento da Educação Básica (IDEB). **QUE TAL AVALIAÇÃO LEVOU EM CONSIDERAÇÃO OS INVESTIMENTOS DESDE O ANO DE 2018**, conforme matéria anexa<sup>1</sup>.

Voltando aos questionamentos, com o objetivo de exemplificar e subsidiar as diversas perguntas apresentadas segue abaixo duas tabelas dos recursos orçamentários da Secretaria de Educação referente ao ano de 2022, bem como a elucidação pormenorizados dos gastos efetuados com pessoal, bens e serviços.

**Tabela A**

<b>Recursos</b>	<b>Orçamento 2022</b>	<b>Crédito orçamentário - Suplementação</b>	<b>Saldo orçamentário Orçamento + Suplementação</b>	<b>Empenhado Valor pago</b>
FUNDEB	R\$ 29.119.051,72	R\$ 6.001.863,25	R\$ 35.120.914,97	R\$ 34.904.970,99
Salário Educação	R\$ 2.364.712,22	R\$ 758.976,86	R\$ 3.123.689,08	R\$ 3.026.181,49
Merenda	R\$ 670.673,62	R\$ 95.387,16	R\$ 766.060,78	R\$ 764.089,22
Transporte Escolar	R\$ 708.600,00	R\$ 704.303,58	R\$ 1.412.903,58	R\$ 1.407.780,11
Convênio Estado	R\$ 50.000,00	R\$ 4.850.000,00	R\$ 4.950.000,00	R\$ 573.596,33
Próprios	R\$ 21.914.974,21	R\$ 4.635.000,00	R\$ 19.908.468,69	R\$ 15.211.481,94
Orbenk	R\$ 5.869.903,73	R\$ 5.869.903,73	R\$ 5.869.903,73	R\$ 5.869.903,73
Apostilas	R\$ 771.601,79	R\$ 771.601,79	R\$ 771.601,79	R\$ 771.601,79

<sup>1</sup> <https://jornaljc.com.br/educacao/2022/penha-conquista-o-1o-lugar-no-ideb-anos-finais-na-disciplina-de-lingua-portuguesa/>





Valor total orçamento + suplementação	R\$ 71.923.542,62
---------------------------------------	-------------------

**Tabela B**

FOLHA DE PAGAMENTO				
Recursos	Orçamento 2022	Crédito orçamentário - Suplementação	Saldo orçamentário Orçamento + Suplementação	Empenhado Valor pago
FUNDEB	R\$ 29.119.051,72	R\$ 6.001.863,25	R\$ 35.120.914,97	R\$ 34.904.970,99
PRÓPRIO DO MUNICÍPIO	R\$ 7.246.000,00	R\$ 1.486.000,00	R\$ 8.732.000,00	R\$ 6.569.454,05
<b>Valor total</b>			<b>R\$ 41.474.425,04</b>	

Da análise das tabelas acima podemos perceber que os valores aplicados na educação foram muito além daqueles que estavam orçados na LOA de 2022, na qual os valores constituíam R\$ 55.000.000,00 (Cinquenta e cinco milhões de reais) correspondente a 25% (vinte e cinco) por cento do orçamento anual Municipal.

Porém, os valores realmente utilizados foram no montante de R\$ 71.923.542,62 (Setenta e um novecentos e trinta e três mil quinhentos e quarenta e dois reais e sessenta e dois centavos), ultrapassando em R\$ 16.923.542,62 (Dezesseis milhões novecentos e vinte e três mil quinhentos e quarenta e dois reais e sessenta e dois centavos) do orçamento previsto para 2022.

Elucidando as despesas, a Secretaria de Educação gastou no ano de 2022 **apenas** com folha de pagamento o valor total de R\$ 41.474.425,04 (quarenta e um milhões quatrocentos e setenta e quatro mil quatrocentos e vinte e cinco reais e quatro centavos), conforme destacado na tabela B.





A Gestora da Secretaria de Educação gastou o valor total de R\$ 34.904.970,99 (trinta e quatro milhões novecentos e quatro mil novecentos e setenta reais e noventa e nove centavos) recebido do FUNDEB, e ainda **SUPLEMENTOU A FOLHA DE PAGAMENTO COM RECURSOS PRÓPRIOS NO MONTANTE DE R\$ 6.569.454,05** (seis milhões quinhentos e sessenta e nove mil quatrocentos e cinquenta e quatro reais e cinco centavos).

Cabe aqui destacar que os valores do FUNDEB devem ser utilizados 70% com salário e 30% em investimentos<sup>2</sup>, todavia, os valores percebidos em 2022 FORAM UTILIZADOS 100% PARA SALÁRIOS e não sendo suficiente **FORAM UTILIZADOS MAIS 6 (SEIS) MILHÕES DE RECURSOS PRÓPRIOS** do município só com a folha.

Em relação a apresentação realizada na audiência pública que demonstraram o cumprimento das metas fiscais do ano de 2022, esclareço que aquela tabela demonstra o resultado consolidado e os percentuais de valores em relação ao limite constitucional.

Por outro lado, as tabelas acima demonstram de fato a gestão da educação, os valores e os gastos utilizados na educação de Penha, as prioridades da gestora da educação, obviamente existe uma grande diferença entre o que é porcentagem do limite constitucional e os valores aplicados. Nesse contexto, os valores aplicados correspondem a 57,66% (cinquenta e sete virgula sessenta e seis por cento) do orçamento anual da Educação apenas em folha de pagamento.

Para que não restem dúvidas, o Prefeito exige de cada secretário aquilo que está no plano de governo, não podemos estar

---

<sup>2</sup> LEI Nº 9.394, DE 20 DE DEZEMBRO DE 1996.



distante de tudo que o governo se comprometeu com a cidade, para fazer cumprir aquilo que pretendemos, se faz necessário a boa gestão dos recursos públicos, planejar melhor cada investimento público, precisamos recuperar muitos serviços que já não temos mais na nossa educação, apesar de saber do profundo amor da ex-secretária pela educação, o Prefeito escolheu cuidar das nossas crianças trazendo uma visão mais voltada ao interesse dos pais e dos alunos e sempre observando todos os preceitos da administração pública. Só a título de esclarecimento por exemplo na colônia de férias que teve vigência de dezembro/2022 a janeiro/2023, foram alocados mais professores do que o número de alunos necessários em sala de aula, conforme segue.

- Na unidade escolar Orlândia Bento Mendes, foram; 09 monitores, 19 professores, 05 merendeiras e apenas 20 alunos matriculados.

**Ou seja, apenas nessa unidade de ensino foram utilizados 33 (trinta e três) profissionais para apenas 20 (vinte) alunos matriculados;**

- Já na unidade escolar CEI Anjos do Itapocoroy, foram; 22 professores, 15 monitores, 03 estagiarias, 03 merendeiras, totalizando 40 funcionários para 44 alunos matriculados;

- Na unidade escolar CEI Décio José Custódio, foram; 12 professores, 08 monitores, 01 especialista, 07 merendeiras, totalizando 28 funcionários e apenas 27 alunos matriculados;

- Por fim, na CEI Casa da Amizade ao total foram utilizados nesse período; 35 (trinta e cinco) monitores, 34 (trinta e quatro) professores, 02 (dois) especialistas, 12 (doze) merendeiras, 01 (um) vigia.





totalizando 84 (oitenta e quatro) funcionários para 110 (cento e dez) alunos matriculados;

Nesse contexto, existiam mais profissionais do que alunos em sala de aula, o que justifica o gasto desnecessário e falta de planejamento.

De acordo com o MEC, a proporção de professores para alunos deve ser a seguinte: **6 a 8 crianças por professor (no caso de crianças de 0 a 1 ano); 15 crianças por professor (no caso de crianças de 2 a 3 anos); e 20 crianças por professor (no caso de crianças de 4 e 5 anos).**

Todos os profissionais utilizados na colônia de férias custaram aos cofres públicos o montante de aproximadamente R\$ 700.610,97 (setecentos mil seiscentos e dez reais e noventa e sete centavos), em apenas 45 dias. Além do mais, o profissionais eram todos ACT's e tiveram seus contratos continuados sem necessidade uma vez que a demanda era pequena pelo número de alunos matriculados, que poderia gerar uma economicidade aos cofres públicos, esse tipo de atitude é incompatível com gestão do Prefeito Aquiles, o governo economiza cada centavo público arrecadado, combatendo o desperdício dos recursos. Isso é um exemplo que demonstra por qual motivo a secretaria teve mudança, mas não é o único.

Outro fato relevante por exemplo foi o valor investido na construção da nova quadra esportiva da escola EBM João Antônio Pinto no bairro Olaria, no qual os valores atingiram o montante de R\$ 232.288,04 (duzentos e trinta e dois mil duzentos e oitenta e oito reais e quatro centavos).



No entanto, cabe aqui ressaltar que a escola EBM João Antônio Pinto necessitava na época de melhorias em sua manutenção o que ocasionava na suspensão de aulas em dias de chuva, em razão de infiltrações e goteiras no telhado do prédio. Portanto, tais valores poderiam ser empregados na manutenção do referido prédio em detrimento à uma quadra que não poderia ser utilizada em face da suspensão das aulas.

Nesse contexto, os gastos desenfreados que culminou no extrapolamento de mais de 50% (cinquenta por cento) do orçamento anual da educação acabaram por comprometer a manutenção básica em diversos prédios públicos, basta os nobres vereadores ir visitar as escolas, isso gerou transtornos aos alunos da rede pública de ensino. Fato concreto em que segundo relatório da equipe multidisciplinar várias escolas e creches do Município carecem de manutenção básica, e algumas apresentam estado crítico em sua estrutura, conforme fotos anexas.

Portanto Nobre Vereador, bem como os demais parlamentares percebe-se que os valores disponibilizados não foram poucos, estamos falando de mais de R\$ 70 milhões, mais que a arrecadação geral global de centenas de municípios no estado de Santa Catarina, Luis Alves e Ilhota por exemplo que são da nossa região não arrecadam esse valor total por ano.

Outro ponto questionado pelos pais, até o presente momento nossas crianças ainda não receberam o uniforme e o kit escolar, sendo que o ano letivo começou em 08 de fevereiro.





**PENHA**  
GOVERNO MUNICIPAL

**GOVERNO**  
Secretaria  
de Governo

Convido os vereadores para pessoalmente estar visitando a nossa secretaria e poder entender melhor as razões e motivos do Prefeito na alteração do nome da secretária, aproveito ainda diante do exposto o apoio dos vereadores na busca de melhores resultados na educação, que sempre foi o nosso foco, não podemos limitar os debates desta a casa para atender a vaidade de um ou outro secretário que a qualquer momento pode ser substituído, a gestão é do Prefeito Aquiles, o Governo é dele e quem será julgado pelo bom desempenho ou não do governo é ele, portanto ele tem o direito legal de mudar o secretário que quiser sem que isso precise estar sendo explicado e discutido nessa casa.

Segue anexo relatórios e planilhas.

Certo de vosso apoio e atenção reiteramos protestos de elevada estima e distinta consideração.

Atenciosamente,

**CAMILA LUCHTENBERG**  
Secretário de Administração



Camila L. SEADM

Para

SEDUC - SECRETAR...

A/C Maria A.

5 setores envolvidos

SEADM SEDUC SEFIN-CG CI SEGOV

02/02/2023 16:34

CC

SEFAZ-CG - CONTABILIDADE GERAL

CI - CONTROLADORIA INTERNA

SEGOV - SECRETARIA DE GOVERNO

SEDUC - SECRETARIA DE EDUCAÇÃO DE CULTURA

## Convocações

Boa tarde

Senhora Secretária de Educação, a par de cumprimentá-la cordialmente venho através do expediente em atenção aos memorandos 1170/2023 e 871/2023 entre outros com assunto de convocação, expor e informá-la quanto segue:

Inicialmente cumpre-me registrar que assumi a pasta da Administração no último dia dois de janeiro, função pela qual pretendo exercer pautada nos princípios que norteiam a gestão pública, especialmente a legalidade e a eficiência. Posto isso, se faz necessário elucidar que o orçamento da pasta da educação no exercício fiscal de 2022, ultrapassou significativamente o orçamento previsto para o referido exercício em aproximadamente 40% a mais daquilo que estava previsto.

Não é demais lembrar a nobre secretaria que existem outras pastas com políticas públicas extremamente importantes, cada qual com suas demandas e suas prioridades, que são focadas nas expectativas de soluções voltadas ao interesse coletivo da sociedade de Penha.

Portanto te convido a fazer um exercício de reflexão e imaginar o tamanho do calote que a prefeitura teria que dar se cada secretário resolve-se gastar 40% a mais do seu orçamento? Como ficariam as contas administrativas do município de Penha ?!

Desta forma, visando manter o equilíbrio das contas públicas e o cumprimento de metas da lei de responsabilidade fiscal, e considerando a dificuldade de compreender melhor o orçamento de sua própria secretaria e em face do pedido de novas contratações conforme memorando supracitado, faz-se mister para o atendimento do pedido da nobre secretaria, a confecção por meio do departamento Contabil do Fundo de Educação, de um impacto orçamentário com base no orçamento de 2023 que demonstre capacidade financeira da secretaria da educação de arcar com os custos dessas novas contratações, sem prejuízo de comprometer a folha de pagamento dos demais servidores já contratados.

**CAMILA LUCHTENBERG**

*Secretária de Administração*

*Prefeitura Municipal de Penha*



**Despacho 1- 1.582/2023**

02/02/2023 18:41

(Respondido)

Luciana S. 

SEADM - SECRETAR...

CC

Ciente

—  
**Luciana Maria de Souza Nascimento**  
Controladora Adjunta

Quem já visualizou? 2 ou mais pessoas**Despacho 2- 1.582/2023**

09/02/2023 17:26

(Respondido)

Thyrciane C. 

CI - CONTROLADOR...

A/C Luciana S.

CC

Boa tarde Sra. Secretária Juraci!

Aguardo o retorno do quadro de turmas e profissionais de cada unidade escolar conforme a solicitação do memorando 031/2023. Estive pessoalmente na secretaria (07/02/23) para comparar a folha de contratos que consta vigente no RH e o quadro de turmas das unidades escolares, conforme averiguação constamos funcionários que não estavam mapeados em nenhuma unidade escolar, sendo assim, solicitei novo quadro após a enturmação correta desses profissionais.

Conforme conversa ao telefone hoje com a senhora secretária dia 09/02/23, deixei claro que precisamos primeiro conferir cada unidade para que seja feita novas contratações devido o número de profissionais que não constavam nas escolas.

**Consta ainda a falta de documentos de algumas unidades para que seja realizada a conferência da real necessidade de contratação, segue abaixo as unidades que ainda não enviaram o quadro solicitado:**

CEI ANJOS DO ITAPOCOROI

CEI DONA BELINHA

CEI PROFª ORLANDINA BENTO MENDES

EBM JOÃO ANTÔNIO PINTO

EBM RUBENS JOÃO DE SOUZA

EM ROSÁLIA VAENTINA DALLAGO

EJA - EDUCAÇÃO DE JOVENS E ADULTOS.

Deixo claro que no controle interno hoje não consta nenhum documento para contratação, para a senhora verificar mais detalhes precisa conversar com a secretária de administração e finanças.

Atenciosamente,

—  
**Thyrciane Feitosa de Santana da Costa**  
Controladora Adjunta

Quem já visualizou? 2 ou mais pessoas



Atualizado Penha, 19 de Fevereiro de 2023

### PENDÊNCIAS NAS ESCOLAS

- **Escola Cipriano (Ação Civil)**
  - Reforma telhado;
  - Trocar Janelas de madeira;
  - Quadra fechar;
  - Passagem elevada em frente a unidade;
- **C.E.I. Júlio**
  - Construir lavanderia;
  - Rebocar parede dos fundos;
  - Rachaduras janelas e portas;
  - Manutenção Janelas
- **Escola João Batista da Cruz**
  - Iluminação ginásio;
  - Pátio passagem (paver) para quadra problema com a drenagem no pátio acessibilidade;
  - Executar uma nova lixeira em alvenaria.
  - Platibanda com risco de queda;
  - Telhado caixa d'água solto;
  - Ar condicionado;
  - Problema tubulação saída da fossa; (Obras)
- **Escola Raquel Figueredo de Assis (Ação Civil)**
  - Reformar Telhado;
  - Entrada de energia;
- **Escola João Antônio Pinto (Ação Civil)**
  - Telhado reformar;
  - Pátio drenagem Reforma;
  - Sala de aula;
  - Janela maiores Sala Pav. Superior;
  - Ar condicionado;
  - Remover móveis da sala de aula;
- **Escola Rosália (Ação Civil)**
  - Grama Sintética parquinho;
  - Forro banheiro;
  - Telhado caixa d'água;
  - Reforma telhado;
  - Pintura interna;





**PENHA**  
GOVERNO MUNICIPAL

**SEDUC**  
Secretaria  
Municipal de  
Educação

- **Escola Jovens e Adultos**
  - Reforma banheiros;
  - Ampliação sala dos professores;
  - Muro rachado;
  - Drenagem pátio;
  - Telhado não há mais como reformar;
  - Demolição e Ampliação
- **C.E.I. Orlandina**
  - Trave novas;
  - Toldo cozinha;
  - Ligação energia ginásio;
- **C.E.I. Mara Lucia**
  - Reformar a lixeira e casa do gás;
  - Reformar cozinha;
- **C.E.I. Dona Belinha**
  - Parquinho grama sintética.
  - Pintura;
- **C.E.I. Anjos do Itapocoroy**
  - Pintura;
  - Toldo;
  - Piso laminado;
  - Verificação muro caindo;
- **C.E.I. Maria de Lourdes**
  - Iluminação pátio;
  - Toldo entrada.
  - Lixeira;
  - Lavanderia;
  - Ar condicionado;
- **Escola Antônio Joaquim Tavares**
  - Novo padrão de água;
  - Drenagem pátio;
  - Verificar queda de energia;
- **Escola Maria Emilia**
  - Lixeira;
  - Piso polido;
  - Reforma telhado;



**PENHA**  
GOVERNO MUNICIPAL

**SEDUC**  
Secretaria  
Municipal de  
Educação

- **Escola Horacina**
  - Muro novo;
  - Forro PVC;
  - Reforma telhado;
- **CEI Simone**
  - Porta Blindex;
  - Porta e Janela Cozinha;
  - Pintura;
  - Drenagem calha;
  - Toldo;
  - Rufo secretária;
  - Troca de forro pvc sala de aula; - Madeira podre;
- **CEI João Batista**
  - Entrada da escola (exigência bombeiro);
  - Drenagem pátio;
  - Muro Lateral caindo;
  - Fechamento da antiga "garagem";
- **Escola Tiago**
  - Pergolado / Chapa policarbonato;
  - Grama sintética;
  - Troca de telhas por telhas metálicas
  - Entrada de energia;
  - Ginásio iluminação;
  - Gesso salas de aula/ Pintura;
- **Escola São Nicolau**
  - Entrada acessibilidade;
  - Reforma da quadra;
  - Graves problemas estruturais ( NOVA ESCOLA);
  - Muro frontal;
- **CEI Pingo de Gente**
  - Pintura;
  - Elétrica disjuntor caindo;
- **CEI Décio**
  - Toldo;
- **CEI Terezinha**
  - Lavatório/ escovatório;(inox)





**PENHA**  
GOVERNO MUNICIPAL

**SEDUC**  
Secretaria  
Municipal de  
Educação

- **Escola Rubens**
  - Guarda Corpo ginásio;
  - PU telhado;
  - Telhado Caixa d'água;
  - Pintura sala infiltração;
  - Trocar refletores ginásio e pátio;

#### **GERAL**

- Telas cozinha contra mosca;

#### **PENDÊNCIAS CORPO DE BOMBEIRO MILITAR**

- NOVA CEI CASA DA AMIZADE (**boleto**)
- EBM JOÃO BATISTA DA CRUZ (**instalar alarme**)
- CEI TEREZINHA MARLENE CORREIA (**boleto**)
- CEI PROF SIMONE APARECIDA REIS DE SOUZA (**boleto**)
- CEI PINGO DE GENTE (**boleto**)
- CEI DECIO JOSÉ CUSTÓDIO (**boleto**)

#### **MERCOLUX:**

- POSTE ROSÁLIA (DESLOCAR POSIÇÃO);
- ENTRADA NOVA TIAGO (ORDEM DE COMPRA);
- SÃO NICOLAU (POSTE PATRIO RACHADO E REMOVER POSTE ANTIGOO QUE PEGOU FOGO);
- CEI PINGO DE GENTE (AGUARDANDO ORÇAMENTO PADRÃO NOVO);
- CEI ANJOS (AGUARDANDO ORÇAMENTO);
- TAVARES (AGUARDANDO ORÇAMENTO PADRÃO NOVO);



**PENHA**

# Relatório Obras para 2023

Um levantamento realizado pelo departamento de Engenharia da Sec. de Educação



# **Escola Básica Municipal João Antônio Pinto**

## **PROBLEMA NA DRENAGEM INTERNA**

- Tubulações das calhas embutidas no refeitório estão totalmente obstruídas;
- Foram mal dimensionadas e não possuem caixa para manutenção e limpeza;
- Necessitando quebrar todo o piso do refeitório para averiguar onde está o problema.

# Escola Básica Municipal João Antônio Pinto

Em dias de chuva o refeitório fica inundado...

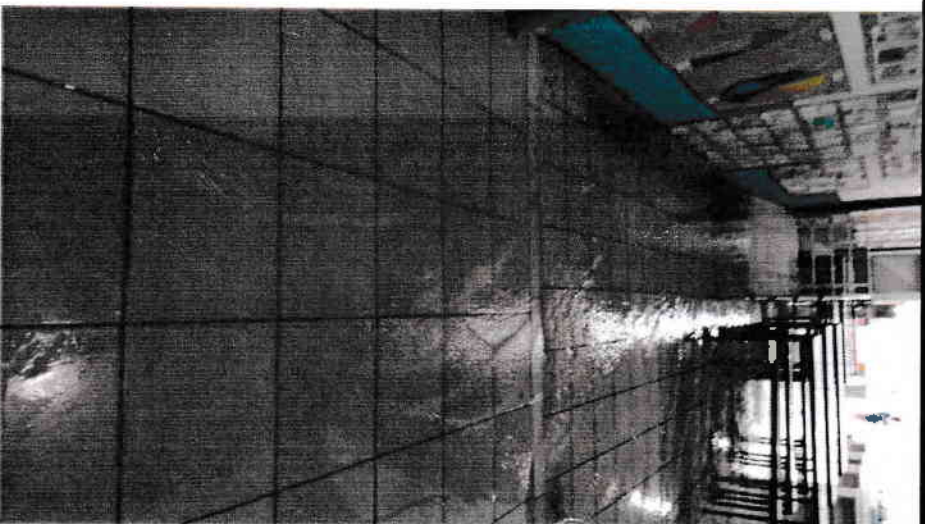



# **Escola Básica Municipal João Antônio Pinto**

## **PROBLEMA NO TELHADO**

- Boa parte do madeiramento do telhado foi feito com reaproveitamento de caixaria (pinus);
- Madeiras estão com cupim;
- As quedas dos telhados foram mal projetadas gerando um alto volume de água na drenagem embutida do refeitório;
- Telhas em fibrocimento antigas apresentando problemas frequente.

# SOLUÇÃO...



**PENHA**  
GOVERNO MUNICIPAL

## EXECUTAR UM NOVO TELHADO

- Nova cobertura em estrutura metálica;
- Substituir telhas fibrocimento por telhas metálicas termoacústicas;
- Alterar as quedas das águas para calhas nas áreas externas da edificação (beiral);
- Eliminar as tubulações embutidas de drenagem do refeitório;
- Refazer as fiações elétricas e forros de PVC;

**VALOR APROXIMADO DE INVESTIMENTO R\$ 900.000,00**



# Escola de Jovens e Adultos (EJA)

## PROBLEMA NO TELHADO

- Telhas cerâmicas em estado avançado de deteriorização, impossibilitando a manutenção;
- Madeiramento cedeu em vários pontos gerando problemas graves nos encaixes das telhas;
- As quedas dos telhados não foram planejadas sobrecarregando as calhas existentes;
- Vários pontos das calhas com arranjos para tentar solucionar o problema.

# Escola Jovens e Adultos (EJA)

Telhado com várias quedas sobrepostas





# Escola Jovens e Adultos (EJA)

## PROBLEMAS INTERNOS

- Banheiros mal dimensionados com divisórias em madeira;
- Falta acessibilidade para o bloco de dois pavimentos;
- Elétrica comprometida devido há recorrência de infiltrações causados pelo telhado;
- Muro frontal com várias rachaduras, possível queda;
- Pátio sem drenagem acumulando água em dias de chuva;

# Escola Jovens e Adultos (EJA)

Espaços ociosos sem utilização em péssimas condições





# SOLUÇÃO...



## CONSTRUÇÃO/AMPLIAÇÃO

- Reformar apenas o bloco mais recente de dois pavimentos;
- Construir um novo bloco na parte da frente com dois pavimentos remodelando a arquitetura para melhor utilização do espaço;  
(Ampliação Ensino Fundamental)
- Construção de rampa de acessibilidade para o segundo pavimento para atender as exigências atuais;

# SOLUÇÃO...



- Nova construção Pav. Térreo: Hall de entrada, secretária, banheiros, refeitório, cozinha e uma quadra aberta para práticas esportivas;
- Pav. Superior: 3 novas salas de aula, sala dos professores/orientação;
- Bloco existente à ser reformado permanece as 4 salas de aulas e uma sala para orientação;

**VALOR APROXIMADO DE INVESTIMENTO R\$ 1.500.000,00**



# Escola Municipal São Nicolau

## PROBLEMAS ESTRUTURAIS

- Muro muito antigo inclusive já caiu;
- Escola não atende às regras de acessibilidade;
- Quadra de esportes está totalmente danificada;
- Graves problemas estruturais na maioria dos pilares já apresenta deslocamento;
- Banheiros com problemas sérios hidráulicos;

# Escola Municipal São Nicolau

Problemas estruturais graves e várias patologias na edificação





# Escola Municipal São Nicolau

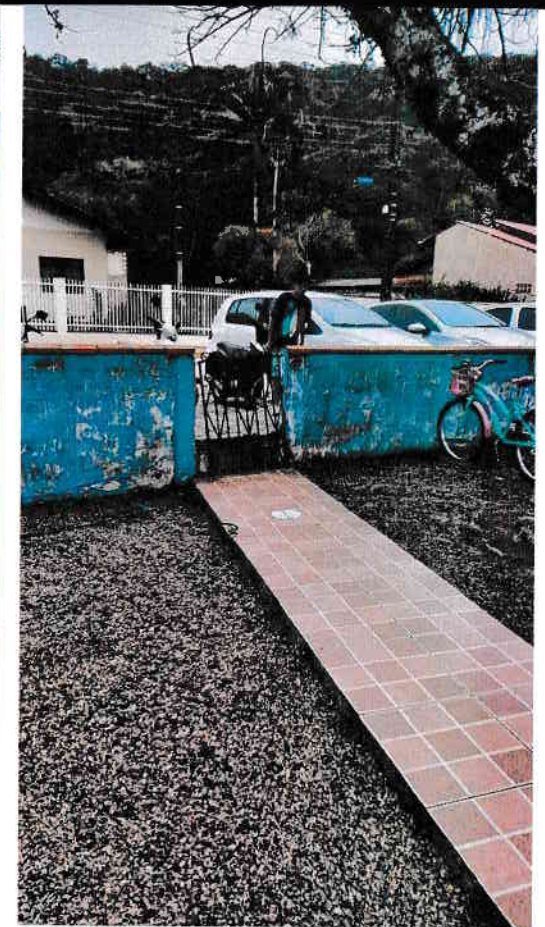

# SOLUÇÃO...



- Etapa 3 demolir atual refeitório e cozinha e construir lavanderia, cozinha e patio coberto e nova sala de aula;
- Construir na parte da frente nova quadra de esportes;

**VALOR APROXIMADO DE INVESTIMENTO  
EM CADA ETAPA R\$ 800.000,00**



# Escola Municipal São Nicolau



# SOLUÇÃO...



**PENHA**  
GOVERNO MUNICIPAL

## CONSTRUÇÃO DE NOVA ESCOLA

- Iniciar a construção de uma nova escola por etapas para evitar a transferência dos alunos para outro espaço (logística BR);
- Etapa 1 iniciar a construção onde hoje é a quadra de esportes construindo 3 salas de aulas e banheiros com acessibilidade;
- Etapa 2 demolir a escola existente e ampliar com refeitório, hall de entrada, secretária e sala dos professores;



# Grupo Escolar Antônio José Tiago

## PROBLEMAS TELHADO

- Infiltrações constante nas lajes devido ao telhado ser embutido;
- As telhas de fibrocimento já encontrasem com fissuras (esse tipo de telha possui um vida util muito curta devido a retirada do amianto de sua composição);
- Descidas das calhas todas embutidas no interior da edificação;

# Grupo Escolar Antônio José Tiago

Constantes vazamentos do telhado tem ocasionado na frequente manutenção na pintura e no gesso que esconde o reforço estrutural metálico das lajes





# Grupo Escolar Antônio José Tiago

No ciclone parte do pergolado caiu sobre o telhado causando vários danos foi feita a manutenção, porém as manutenções ainda surgem constantemente

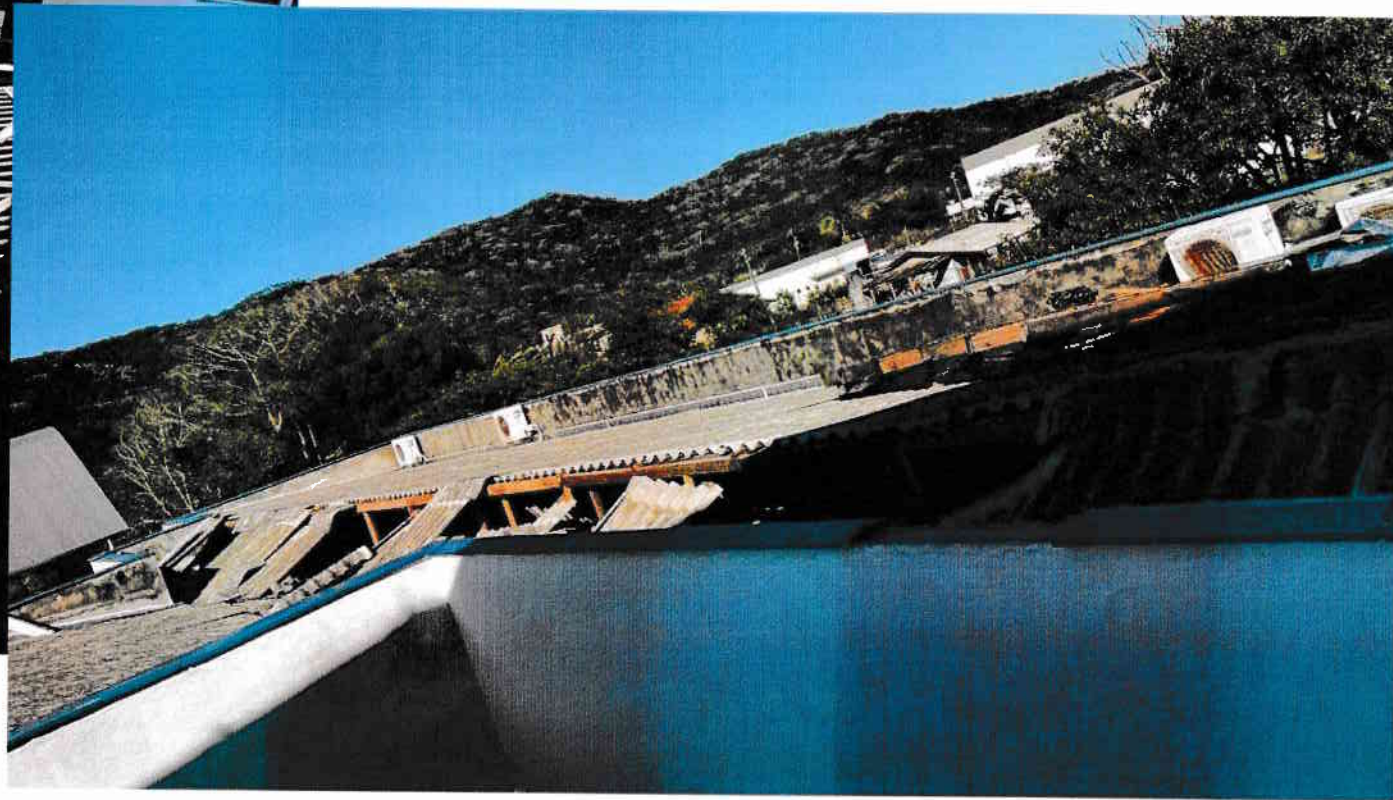



# Grupo Escolar Antônio José Tiago

Pergolado foi destruído no ciclone em 2022, foi removido por questões de segurança





# SOLUÇÃO...



**PENHA**  
GOVERNO MUNICIPAL

## EXECUTAR UM NOVO TELHADO

- Remontar os pergolados para evitar que a chuva com vento entre dentro das salas de aula;
- Remodelar as quedas dos telhados com reaproveitamento da madeira (cambará) para fazer beirais e anular algumas descidas embutidas na edificação;
- Substituir telhas fibrocimento por telhas metálicas;

**VALOR APROXIMADO DE INVESTIMENTO R\$ 300.000,00**

NESTA APRESENTAÇÃO FOCOU-SE EM ESPLANAR OS CASOS  
MAIS GRAVES DAS UNIDADES ESCOLARES.  
AS DEMAIS UNIDADES SERÃO APRESENTADAS EM UMA  
PRÓXIMA ETAPA.

---

**Fim!**





## Funcionários Da Secretaria De Educação

<b>CARGO</b>	<b>FUNCIONÁRIO</b>
Secretária de Educação	Thyrциane Feitosa de Santana da Costa
Secretária adjunta	Edimara Tambani
Assessora Educacional	*****
Coordenadora Educacional	*****
Coordenação Educacional	*****
Coordenador de Sistema	Alcemir Ferreira
Auxiliar de Coordenação	Edna Ana Galdino Ferreira
Auxiliar de Coordenação	Maria Eduarda Cordeiro
Auxiliar de Coordenação	Patrícia Maria Inocêncio
Gerente Administrativo	Angelica Aparceida Flores Effting
Assessor administrativo	*****
Diretor de manutenção	Lucas José Mafra
Assessor de manutenção	Adnilson Adilson Celista
Diretor de frotas	*****
Diretor de estoque	*****
Assessor de estoque	Eloy Adriano Felício
Diretor de sistema	*****
Assessor de sistema	Amanda Isabel do Nascimento
Professor de Informática	Jeandrei Walter
Nutricionista	Ellen Joice luz Souza
Psicopedagoga	Maria Elisa de Souza
Auxiliar de coordenação	*****
Contadora	Priscila de Araújo Silva Miranda
Responsável pelo uniforme	Fabiula Hermida Cao
Responsável pela merenda	Fatima Aparecida Cardoso
Auxiliar operacional	Alisson da Silva
Auxiliar operacional	Leonardo Fernandes dos Santos
Psicóloga	Karen Niebrelv
Estagiaria	Jaiane de Barros
Estagiaria	Thaina de Souza
Auxiliar operacional	Leticia de Oliveira
A disposição (nutrição e cardápio)	Clarisi Baumagel
Técnica auxiliar	Arlete Flores



**Escola: CEI ANJOS DO ITAPOCOROI**

Matriz Curricular	Etapa	Turma	Turno	Quant. Alunos
EDUCACAO INFANTIL (BERÇARIO)	2	BERÇÁRIO I E II MISTO A	MATUTINO	10
EDUCACAO INFANTIL (BERÇARIO)	2	BERÇÁRIO I E II MISTO B	VESPERTINO	8
EDUCACAO INFANTIL (BERÇARIO)	2	BERÇÁRIO I E II MISTO C	VESPERTINO	10
EDUCACAO INFANTIL (BERÇARIO)	2	BERÇÁRIO I E II MISTO D	MATUTINO	7
EDUCACAO INFANTIL (BERÇARIO)	2	BERÇÁRIO II - A	MATUTINO	9
EDUCACAO INFANTIL (BERÇARIO)	2	BERÇÁRIO II - B	VESPERTINO	12
EDUCAÇÃO INFANTIL (MATERNAL)	1	MATERNAL A	MATUTINO	8
EDUCAÇÃO INFANTIL (MATERNAL)	1	MATERNAL B	MATUTINO	10
EDUCAÇÃO INFANTIL (MATERNAL)	1	MATERNAL C	MATUTINO	11
EDUCAÇÃO INFANTIL (MATERNAL)	1	MATERNAL E	VESPERTINO	9
EDUCAÇÃO INFANTIL (MATERNAL)	1	MATERNAL G	VESPERTINO	12
EDUCAÇÃO INFANTIL (PRÉ)	1	PRÉ I-A	MATUTINO	10
EDUCAÇÃO INFANTIL (PRÉ)	1	PRÉ I-B	MATUTINO	10
EDUCAÇÃO INFANTIL (PRÉ)	1	PRÉ I-D	VESPERTINO	18
EDUCAÇÃO INFANTIL (PRÉ)	1	PRÉ I-E	VESPERTINO	16
EDUCAÇÃO INFANTIL (PRÉ)	2	PRÉ II-B	VESPERTINO	16
EDUCAÇÃO INFANTIL (PRÉ)	3	PRÉ II E III MISTO	MATUTINO	13
EDUCAÇÃO INFANTIL (PRÉ)	3	PRÉ II E III MISTO C	MATUTINO	11
EDUCAÇÃO INFANTIL (PRÉ)	2	PRÉ II E III MISTO D	VESPERTINO	18
EDUCAÇÃO INFANTIL (PRÉ)	3	PRÉ III E - MISTO	VESPERTINO	18

**Quantidade total de alunos matriculados no estabelecimento:** 236

**Escola: CEI DONA BELINHA**

Matriz Curricular	Etapa	Turma	Turno	Quant. Alunos
EDUCAÇÃO INFANTIL (MATERNAL)	1	BERÇÁRIO E	MATUTINO	9
EDUCACAO INFANTIL (BERÇARIO)	2	BERÇÁRIO MISTO A	MATUTINO	8
EDUCACAO INFANTIL (BERÇARIO)	2	BERÇÁRIO MISTO B	VESPERTINO	11
EDUCACAO INFANTIL (BERÇARIO)	2	BERÇÁRIO MISTO C	MATUTINO	11
EDUCACAO INFANTIL (BERÇARIO)	2	BERÇÁRIO MISTO D	VESPERTINO	10
EDUCAÇÃO INFANTIL (MATERNAL)	1	MATERNAL MISTO A	MATUTINO	10
EDUCAÇÃO INFANTIL (MATERNAL)	1	MATERNAL MISTO - B	VESPERTINO	10
EDUCAÇÃO INFANTIL (MATERNAL)	1	MATERNAL MISTO C	VESPERTINO	9
EDUCAÇÃO INFANTIL (PRÉ)	2	PRÉ II-A	MATUTINO	28
EDUCAÇÃO INFANTIL (PRÉ)	2	PRÉ II-B	VESPERTINO	24
EDUCAÇÃO INFANTIL (PRÉ)	3	PRÉ III-A	MATUTINO	17
EDUCAÇÃO INFANTIL (PRÉ)	3	PRÉ III-B	VESPERTINO	24
EDUCAÇÃO INFANTIL (PRÉ)	1	PRÉ I MISTO A	MATUTINO	10
EDUCAÇÃO INFANTIL (PRÉ)	1	PRÉ I MISTO B	MATUTINO	8
EDUCAÇÃO INFANTIL (PRÉ)	1	PRÉ I MISTO C	VESPERTINO	9
EDUCAÇÃO INFANTIL (PRÉ)	1	PRÉ I MISTO D	VESPERTINO	10

**Quantidade total de alunos matriculados no estabelecimento:** 208

**Escola: CEI JULIO CORREA DE MELLO**

Matriz Curricular	Etapa	Turma	Turno	Quant. Alunos
EDUCACAO INFANTIL (BERÇARIO)	1	BI TURMA MISTA A	MATUTINO	5
EDUCAÇÃO INFANTIL (MATERNAL)	1	MATERNAL TURMA MISTA B	VESPERTINO	6
EDUCAÇÃO INFANTIL (PRÉ)	2	PRÉ II	MATUTINO	9
EDUCAÇÃO INFANTIL (PRÉ)	3	PRÉ III - VESPERTINO	VESPERTINO	5
EDUCAÇÃO INFANTIL (PRÉ)	1	PRÉ I - TURMA MISTA B	VESPERTINO	7

**Quantidade total de alunos matriculados no estabelecimento:** 32

**Escola: CEI LACI SIMÃO CORREA**

Matriz Curricular	Etapa	Turma	Turno	Quant. Alunos
ENSINO FUNDAMENTAL (ANOS INICIAIS)	1	1º ANO VESP	VESPERTINO	1

**Quantidade total de alunos matriculados no estabelecimento:** 1

**Escola: CEI MARA LÚCIA DE SOUZA DE MELO**

Matriz Curricular	Etapa	Turma	Turno	Quant. Alunos
EDUCACAO INFANTIL (BERÇARIO)	1	BERÇÁRIO I - A MATUTINO	MATUTINO	10
EDUCACAO INFANTIL (BERÇARIO)	1	BERÇÁRIO I - A VESPERTINO	VESPERTINO	12
EDUCACAO INFANTIL (BERÇARIO)	1	BERÇÁRIO I - B MATUTINO	MATUTINO	10



**PENHA**

GOVERNO MUNICIPAL

**PREFEITURA MUNICIPAL DE PENHA**  
**ESTADO DE SANTA CATARINA**  
**SECRETARIA DE EDUCAÇÃO**  
**RESUMO DE MATRICULAS**

Data:01/03/2023

Horário:15:15:05

EDUCAÇÃO INFANTIL (BERÇARIO)	1	BERÇÁRIO I - B VESPERTINO	VESPERTINO	13
EDUCAÇÃO INFANTIL (BERÇARIO)	2	BERÇÁRIO II A - MATUTINO	MATUTINO	6
EDUCAÇÃO INFANTIL (BERÇARIO)	2	BERÇÁRIO II A - VESPERTINO	VESPERTINO	13
EDUCAÇÃO INFANTIL (BERÇARIO)	2	BERÇÁRIO II B - MATUTINO	MATUTINO	8
EDUCAÇÃO INFANTIL (BERÇARIO)	2	BERÇÁRIO II B - VESPERTINO	VESPERTINO	9
EDUCAÇÃO INFANTIL (MATERNAL)	1	MATERNAL A - MATUTINO	MATUTINO	9
EDUCAÇÃO INFANTIL (MATERNAL)	1	MATERNAL A - VESPERTINO	VESPERTINO	17
EDUCAÇÃO INFANTIL (MATERNAL)	1	MATERNAL B - MATUTINO	MATUTINO	10
EDUCAÇÃO INFANTIL (MATERNAL)	1	MATERNAL B - VESPERTINO	VESPERTINO	17
EDUCAÇÃO INFANTIL (PRÉ)	1	MATERNAL E PRÉ I D -	MATUTINO	8
EDUCAÇÃO INFANTIL (PRÉ)	1	PRÉ I A - MATUTINO	MATUTINO	8
EDUCAÇÃO INFANTIL (PRÉ)	1	PRÉ I A - VESPERTINO	VESPERTINO	12
EDUCAÇÃO INFANTIL (PRÉ)	1	PRÉ I C - MATUTINO	MATUTINO	9
EDUCAÇÃO INFANTIL (PRÉ)	1	PRÉ I C - VESPERTINO	VESPERTINO	11
EDUCAÇÃO INFANTIL (PRÉ)	1	PRÉ I D - VESPERTINO	VESPERTINO	13

**Quantidade total de alunos matriculados no estabelecimento:****195****Escola: CEI MARIA DE LOURDES FRANCISCO GONÇALVES**

Matriz Curricular	Etapa	Turma	Turno	Quant. Alunos
EDUCAÇÃO INFANTIL (PRÉ)	2	PRÉ II-B	VESPERTINO	16
EDUCAÇÃO INFANTIL (PRÉ)	2	PRÉ II-C	MATUTINO	15
EDUCAÇÃO INFANTIL (PRÉ)	3	PRÉ III-A	MATUTINO	14
EDUCAÇÃO INFANTIL (PRÉ)	3	PRÉ III-B	VESPERTINO	18
EDUCAÇÃO INFANTIL (PRÉ)	3	PRÉ III-C	MATUTINO	11
EDUCAÇÃO INFANTIL (PRÉ)	3	PRÉ MISTO	VESPERTINO	19

**Quantidade total de alunos matriculados no estabelecimento:****93****Escola: CEI PINGO DE GENTE**

Matriz Curricular	Etapa	Turma	Turno	Quant. Alunos
EDUCAÇÃO INFANTIL (MATERNAL)	1	BERÇÁRIO II MISTA -	MATUTINO	7
EDUCAÇÃO INFANTIL (MATERNAL)	1	BERÇÁRIO II MISTA -	VESPERTINO	9
EDUCAÇÃO INFANTIL (MATERNAL)	1	MATERNAL A - MATUTINO	MATUTINO	6
EDUCAÇÃO INFANTIL (MATERNAL)	1	MATERNAL A - VESPERTINO	VESPERTINO	6
EDUCAÇÃO INFANTIL (PRÉ)	1	MATERNAL E PRÉ I	MATUTINO	6
EDUCAÇÃO INFANTIL (PRÉ)	1	MATERNAL E PRÉ I	VESPERTINO	6
EDUCAÇÃO INFANTIL (PRÉ)	1	PRÉ I A - MATUTINO	MATUTINO	8
EDUCAÇÃO INFANTIL (PRÉ)	1	PRÉ I A - VESPERTINO	VESPERTINO	10
EDUCAÇÃO INFANTIL (PRÉ)	1	PRÉ I B - MATUTINO	MATUTINO	7
EDUCAÇÃO INFANTIL (PRÉ)	1	PRÉ I B - VESPERTINO	VESPERTINO	7

**Quantidade total de alunos matriculados no estabelecimento:****72****Escola: CEI PROFª ORLANDINA BENTO MENDES**

Matriz Curricular	Etapa	Turma	Turno	Quant. Alunos
EDUCAÇÃO INFANTIL (BERÇARIO)	2	BERÇÁRIO II - MATUTINO	MATUTINO	8
EDUCAÇÃO INFANTIL (BERÇARIO)	2	BERÇÁRIO II - VESPERTINO	VESPERTINO	12
EDUCAÇÃO INFANTIL (BERÇARIO)	1	BERÇÁRIO I - VESPERTINO	VESPERTINO	10
EDUCAÇÃO INFANTIL (BERÇARIO)	1	BERÇÁRIO MISTO -	VESPERTINO	15
EDUCAÇÃO INFANTIL (MATERNAL)	1	MATERNAL A - MATUTINO	MATUTINO	12
EDUCAÇÃO INFANTIL (MATERNAL)	1	MATERNAL A - VESPERTINO	VESPERTINO	16
EDUCAÇÃO INFANTIL (MATERNAL)	1	MATERNAL B - MATUTINO	MATUTINO	9
EDUCAÇÃO INFANTIL (MATERNAL)	1	MATERNAL B - VESPERTINO	VESPERTINO	17
EDUCAÇÃO INFANTIL (PRÉ)	1	PRÉ I A - MATUTINO	MATUTINO	9
EDUCAÇÃO INFANTIL (PRÉ)	1	PRÉ I A - VESPERTINO	VESPERTINO	11
EDUCAÇÃO INFANTIL (PRÉ)	1	PRÉ I B - MATUTINO	MATUTINO	7
EDUCAÇÃO INFANTIL (PRÉ)	1	PRÉ I B - VESPERTINO	VESPERTINO	12
EDUCAÇÃO INFANTIL (PRÉ)	1	PRÉ I C - VESPERTINO	VESPERTINO	14

**Quantidade total de alunos matriculados no estabelecimento:****152****Escola: CEI PROFESSORA SIMONE APARECIDA REIS DE SOUZA**

Matriz Curricular	Etapa	Turma	Turno	Quant. Alunos
EDUCAÇÃO INFANTIL (BERÇARIO)	1	BERÇÁRIO I A - VESPERTINO	VESPERTINO	7
EDUCAÇÃO INFANTIL (BERÇARIO)	1	BERÇÁRIO I B - VESPERTINO	VESPERTINO	10
EDUCAÇÃO INFANTIL (BERÇARIO)	2	BERÇÁRIO II A - MATUTINO	MATUTINO	4



EDUCACAO INFANTIL (BERÇARIO)	2	BERÇÁRIO II B - MATUTINO	MATUTINO	7
EDUCACAO INFANTIL (BERÇARIO)	2	BERÇÁRIO II B - VESPERTINO	VESPERTINO	11
EDUCACAO INFANTIL (BERÇARIO)	2	BERÇÁRIO II C - MATUTINO	MATUTINO	6
EDUCAÇÃO INFANTIL (MATERNAL)	1	MATERNAL A - MATUTINO	MATUTINO	4
EDUCAÇÃO INFANTIL (MATERNAL)	1	MATERNAL A - VESPERTINO	VESPERTINO	6
EDUCAÇÃO INFANTIL (MATERNAL)	1	MATERNAL B - MATUTINO	MATUTINO	7
EDUCAÇÃO INFANTIL (MATERNAL)	1	MATERNAL B - VESPERTINO	VESPERTINO	12
EDUCAÇÃO INFANTIL (MATERNAL)	1	MATERNAL C - VESPERTINO	VESPERTINO	6
EDUCAÇÃO INFANTIL (PRÉ)	1	PRÉ I A - MATUTINO	MATUTINO	11
EDUCAÇÃO INFANTIL (PRÉ)	1	PRÉ I A - VESPERTINO	VESPERTINO	11
EDUCAÇÃO INFANTIL (PRÉ)	1	PRÉ I C - MATUTINO	MATUTINO	7
EDUCAÇÃO INFANTIL (PRÉ)	1	PRÉ I C - VESPERTINO	VESPERTINO	9

**Quantidade total de alunos matriculados no estabelecimento:** **118**

**Escola: CRECHE CASA DA AMIZADE**

Matriz Curricular	Etapa	Turma	Turno	Quant. Alunos
EDUCAÇÃO INFANTIL (PRÉ)	1	PRÉ I-A - MATUTINO	MATUTINO	14
EDUCAÇÃO INFANTIL (PRÉ)	1	PRÉ I A - VESPERTINO	VESPERTINO	14
EDUCAÇÃO INFANTIL (PRÉ)	1	PRÉ I - B MATUTINO	MATUTINO	6
EDUCAÇÃO INFANTIL (PRÉ)	1	PRÉ I B - VESPERTINO	VESPERTINO	9
EDUCAÇÃO INFANTIL (PRÉ)	2	PRÉ II-A	MATUTINO	11
EDUCAÇÃO INFANTIL (PRÉ)	2	PRÉ II-B	MATUTINO	10
EDUCAÇÃO INFANTIL (PRÉ)	2	PRÉ II-C	VESPERTINO	16
EDUCAÇÃO INFANTIL (PRÉ)	2	PRÉ II-D	VESPERTINO	11
EDUCAÇÃO INFANTIL (PRÉ)	2	PRÉ II E	VESPERTINO	14
EDUCAÇÃO INFANTIL (PRÉ)	2	PRÉ II F	VESPERTINO	10
EDUCAÇÃO INFANTIL (PRÉ)	2	PRÉ II G	MATUTINO	9
EDUCAÇÃO INFANTIL (PRÉ)	3	PRÉ III-A	MATUTINO	11
EDUCAÇÃO INFANTIL (PRÉ)	3	PRÉ III-B	MATUTINO	10
EDUCAÇÃO INFANTIL (PRÉ)	3	PRÉ III-C	MATUTINO	12
EDUCAÇÃO INFANTIL (PRÉ)	3	PRÉ III-D	VESPERTINO	16
EDUCAÇÃO INFANTIL (PRÉ)	3	PRÉ III-E	VESPERTINO	16
EDUCAÇÃO INFANTIL (PRÉ)	3	PRÉ III F	MATUTINO	14
EDUCAÇÃO INFANTIL (PRÉ)	3	PRÉ III G	VESPERTINO	14

**Quantidade total de alunos matriculados no estabelecimento:** **217**

**Escola: CRECHE MUNICIPAL JOÃO BATISTA DA CRUZ**

Matriz Curricular	Etapa	Turma	Turno	Quant. Alunos
EDUCAÇÃO INFANTIL (PRÉ)	1	PRÉ I A - MATUTINO (MISTA)	MATUTINO	6
EDUCAÇÃO INFANTIL (PRÉ)	1	PRÉ I A - VESPERTINO	VESPERTINO	6
EDUCAÇÃO INFANTIL (PRÉ)	1	PRÉ I B - MATUTINO	MATUTINO	10
EDUCAÇÃO INFANTIL (PRÉ)	1	PRÉ I B - VESPERTINO	VESPERTINO	10
EDUCAÇÃO INFANTIL (PRÉ)	2	PRÉ II A - MATUTINO	MATUTINO	9
EDUCAÇÃO INFANTIL (PRÉ)	2	PRÉ II A - VESPERTINO	VESPERTINO	12
EDUCAÇÃO INFANTIL (PRÉ)	2	PRÉ II B - MATUTINO	MATUTINO	9
EDUCAÇÃO INFANTIL (PRÉ)	2	PRÉ II B - VESPERTINO	VESPERTINO	16
EDUCAÇÃO INFANTIL (PRÉ)	2	PRÉ II C - MATUTINO	MATUTINO	7
EDUCAÇÃO INFANTIL (PRÉ)	3	PRÉ III A - MATUTINO	MATUTINO	4
EDUCAÇÃO INFANTIL (PRÉ)	3	PRÉ III A - VESPERTINO	VESPERTINO	7
EDUCAÇÃO INFANTIL (PRÉ)	3	PRÉ III B - MATUTINO	MATUTINO	7
EDUCAÇÃO INFANTIL (PRÉ)	3	PRÉ III B - VESPERTINO	VESPERTINO	6
EDUCAÇÃO INFANTIL (PRÉ)	3	PRÉ III C - MATUTINO	MATUTINO	12
EDUCAÇÃO INFANTIL (PRÉ)	3	PRÉ III C - VESPERTINO	VESPERTINO	8
EDUCAÇÃO INFANTIL (PRÉ)	3	PRÉ III D - VESPERTINO	VESPERTINO	6

**Quantidade total de alunos matriculados no estabelecimento:** **135**

**Escola: CRECHE MUNICIPAL TEREZINHA MARLENE CORREIA**

Matriz Curricular	Etapa	Turma	Turno	Quant. Alunos
EDUCACAO INFANTIL (BERÇARIO)	2	BERÇÁRIO II A - VESPERTINO	VESPERTINO	5
EDUCACAO INFANTIL (BERÇARIO)	2	BERÇÁRIO II B - MATUTINO	MATUTINO	4
EDUCACAO INFANTIL (BERÇARIO)	2	BERÇÁRIO II B - VESPERTINO	VESPERTINO	3
EDUCAÇÃO INFANTIL (MATERNAL)	1	MATERNAL A - MATUTINO	MATUTINO	7

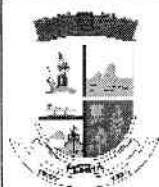

**PENHA**

GOVERNO MUNICIPAL

PREFEITURA MUNICIPAL DE PENHA  
ESTADO DE SANTA CATARINA  
SECRETARIA DE EDUCAÇÃO  
RESUMO DE MATRICULAS

Data:01/03/2023

Horário:15:15:09

EDUCAÇÃO INFANTIL (MATERNAL)	1	MATERNAL A - VESPERTINO	VESPERTINO	8
EDUCAÇÃO INFANTIL (MATERNAL)	1	MATERNAL B - MATUTINO	MATUTINO	5
EDUCAÇÃO INFANTIL (MATERNAL)	1	MATERNAL B - VESPERTINO	VESPERTINO	4
EDUCAÇÃO INFANTIL (MATERNAL)	1	MATERNAL C - MATUTINO	MATUTINO	4
EDUCAÇÃO INFANTIL (MATERNAL)	1	MATERNAL C - VESPERTINO	VESPERTINO	6
<b>Quantidade total de alunos matriculados no estabelecimento:</b>				<b>46</b>

**Escola: EI ANTONIO JOAQUIM TAVARES**

Matriz Curricular	Etapa	Turma	Turno	Quant. Alunos
ENSINO FUNDAMENTAL (ANOS INICIAIS)	1	1º ANO	VESPERTINO	15
ENSINO FUNDAMENTAL (ANOS INICIAIS)	2	2º ANO	VESPERTINO	11
ENSINO FUNDAMENTAL (ANOS INICIAIS)	3	3º ANO	MATUTINO	11
ENSINO FUNDAMENTAL (ANOS INICIAIS)	4	4º ANO	MATUTINO	13
ENSINO FUNDAMENTAL (ANOS INICIAIS)	5	5º ANO	MATUTINO	13
EDUCAÇÃO INFANTIL (PRÉ)	2	PRÉ II	VESPERTINO	9
EDUCAÇÃO INFANTIL (PRÉ)	3	PRÉ III	VESPERTINO	12

**Quantidade total de alunos matriculados no estabelecimento:****84****Escola: EI CIPRIANO SILVINO CUSTODIO.**

Matriz Curricular	Etapa	Turma	Turno	Quant. Alunos
ENSINO FUNDAMENTAL (ANOS INICIAIS)	1	1º ANO	VESPERTINO	26
ENSINO FUNDAMENTAL (ANOS INICIAIS)	2	2º ANO	VESPERTINO	28
ENSINO FUNDAMENTAL (ANOS INICIAIS)	3	3º ANO	MATUTINO	20
ENSINO FUNDAMENTAL (ANOS INICIAIS)	4	4º ANO	MATUTINO	19
ENSINO FUNDAMENTAL (ANOS INICIAIS)	5	5º ANO	MATUTINO	23
EDUCAÇÃO INFANTIL (PRÉ)	3	PRÉ MISTO	VESPERTINO	25

**Quantidade total de alunos matriculados no estabelecimento:****141****Escola: EI MUN HORACINA SOARES FRANCISCO**

Matriz Curricular	Etapa	Turma	Turno	Quant. Alunos
ENSINO FUNDAMENTAL (ANOS INICIAIS)	1	1º ANO A	VESPERTINO	20
ENSINO FUNDAMENTAL (ANOS INICIAIS)	1	1º ANO B	VESPERTINO	17
ENSINO FUNDAMENTAL (ANOS INICIAIS)	2	2º ANO	VESPERTINO	25
ENSINO FUNDAMENTAL (ANOS INICIAIS)	3	3º ANO	MATUTINO	21
ENSINO FUNDAMENTAL (ANOS INICIAIS)	4	4º ANO	MATUTINO	30
ENSINO FUNDAMENTAL (ANOS INICIAIS)	5	5º ANO	MATUTINO	22
EDUCAÇÃO INFANTIL (PRÉ)	2	PRÉ - II	MATUTINO	25
EDUCAÇÃO INFANTIL (PRÉ)	3	PRÉ III	VESPERTINO	24

**Quantidade total de alunos matriculados no estabelecimento:****184****Escola: EI SÃO NICOLAU**

Matriz Curricular	Etapa	Turma	Turno	Quant. Alunos
ENSINO FUNDAMENTAL (ANOS INICIAIS)	1	1º ANO	VESPERTINO	6
ENSINO FUNDAMENTAL (ANOS INICIAIS)	2	2º ANO	MATUTINO	7
ENSINO FUNDAMENTAL (ANOS INICIAIS)	3	3º ANO	MATUTINO	9
ENSINO FUNDAMENTAL (ANOS INICIAIS)	4	4º ANO	MATUTINO	1
ENSINO FUNDAMENTAL (ANOS INICIAIS)	5	5º ANO	MATUTINO	8
EDUCAÇÃO INFANTIL (PRÉ)	3	PRE MISTO	VESPERTINO	2

**Quantidade total de alunos matriculados no estabelecimento:****33****Escola: ESCOLA BÁSICA MUNICIPAL JOAO ANTONIO PINTO**

Matriz Curricular	Etapa	Turma	Turno	Quant. Alunos
ENSINO FUNDAMENTAL (ANOS INICIAIS)	1	1º ANO I	MATUTINO	18
ENSINO FUNDAMENTAL (ANOS INICIAIS)	1	1º ANO II	MATUTINO	20
ENSINO FUNDAMENTAL (ANOS INICIAIS)	1	1º ANO III	VESPERTINO	22
ENSINO FUNDAMENTAL (ANOS INICIAIS)	2	2º ANO I	MATUTINO	26
ENSINO FUNDAMENTAL (ANOS INICIAIS)	2	2º ANO II	VESPERTINO	15
ENSINO FUNDAMENTAL (ANOS INICIAIS)	2	2º ANO III	VESPERTINO	18
ENSINO FUNDAMENTAL (ANOS INICIAIS)	3	3º ANO I	MATUTINO	25
ENSINO FUNDAMENTAL (ANOS INICIAIS)	3	3º ANO II	VESPERTINO	29
ENSINO FUNDAMENTAL (ANOS INICIAIS)	4	4º ANO I	MATUTINO	29
ENSINO FUNDAMENTAL (ANOS INICIAIS)	4	4º ANO II	VESPERTINO	30
ENSINO FUNDAMENTAL (ANOS INICIAIS)	5	5º ANO I	MATUTINO	30
ENSINO FUNDAMENTAL (ANOS INICIAIS)	5	5º ANO II	VESPERTINO	30

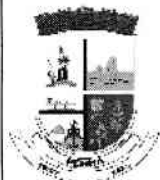

ENSINO FUNDAMENTAL (ANOS FINAIS)	6	6º ANO I	MATUTINO	34
ENSINO FUNDAMENTAL (ANOS FINAIS)	6	6º ANO II	VESPERTINO	21
ENSINO FUNDAMENTAL (ANOS FINAIS)	6	6º ANO III	VESPERTINO	22
ENSINO FUNDAMENTAL (ANOS FINAIS)	7	7º ANO I	MATUTINO	25
ENSINO FUNDAMENTAL (ANOS FINAIS)	7	7º ANO II	MATUTINO	28
ENSINO FUNDAMENTAL (ANOS FINAIS)	7	7º ANO III	VESPERTINO	28
ENSINO FUNDAMENTAL (ANOS FINAIS)	8	8º ANO I	MATUTINO	30
ENSINO FUNDAMENTAL (ANOS FINAIS)	8	8º ANO II	MATUTINO	30
ENSINO FUNDAMENTAL (ANOS FINAIS)	8	8º ANO III	VESPERTINO	27
ENSINO FUNDAMENTAL (ANOS FINAIS)	9	9º ANO I	MATUTINO	30
ENSINO FUNDAMENTAL (ANOS FINAIS)	9	9º ANO II	VESPERTINO	29
EDUCAÇÃO INFANTIL (PRÉ)	2	PRÉ II-A	MATUTINO	15
EDUCAÇÃO INFANTIL (PRÉ)	2	PRÉ II - B	VESPERTINO	18
EDUCAÇÃO INFANTIL (PRÉ)	3	PRÉ III-A	MATUTINO	16
EDUCAÇÃO INFANTIL (PRÉ)	3	PRÉ III - B	VESPERTINO	19

Quantidade total de alunos matriculados no estabelecimento:

**664**

**Escola: ESCOLA BÁSICA MUNICIPAL JOÃO BATISTA DA CRUZ**

Matriz Curricular	Etapa	Turma	Turno	Quant. Alunos
ENSINO FUNDAMENTAL INTEGRAL (ANOS	1	1º ANO II - MATUTINO	INTEGRAL	12
ENSINO FUNDAMENTAL INTEGRAL (ANOS	1	1º ANO II - VESPERTINO	INTEGRAL	11
ENSINO FUNDAMENTAL INTEGRAL (ANOS	1	1º ANO I - MATUTINO	INTEGRAL	11
ENSINO FUNDAMENTAL INTEGRAL (ANOS	1	1º ANO I - VESPERTINO	INTEGRAL	12
ENSINO FUNDAMENTAL INTEGRAL (ANOS	2	2º ANO II - MATUTINO	INTEGRAL	12
ENSINO FUNDAMENTAL INTEGRAL (ANOS	2	2º ANO II - VESPERTINO	INTEGRAL	13
ENSINO FUNDAMENTAL INTEGRAL (ANOS	2	2º ANO I - MATUTINO	INTEGRAL	13
ENSINO FUNDAMENTAL INTEGRAL (ANOS	2	2º ANO I - VESPERTINO	INTEGRAL	13
ENSINO FUNDAMENTAL INTEGRAL (ANOS	3	3º ANO II - MATUTINO	INTEGRAL	12
ENSINO FUNDAMENTAL INTEGRAL (ANOS	3	3º ANO II - VESPERTINO	INTEGRAL	14
ENSINO FUNDAMENTAL INTEGRAL (ANOS	3	3º ANO I - MATUTINO	INTEGRAL	12
ENSINO FUNDAMENTAL INTEGRAL (ANOS	3	3º ANO I - VESPERTINO	INTEGRAL	15
ENSINO FUNDAMENTAL INTEGRAL (ANOS	4	4º ANO II - MATUTINO	INTEGRAL	15
ENSINO FUNDAMENTAL INTEGRAL (ANOS	4	4º ANO II - VESPERTINO	INTEGRAL	15
ENSINO FUNDAMENTAL INTEGRAL (ANOS	4	4º ANO I - MATUTINO	INTEGRAL	15
ENSINO FUNDAMENTAL INTEGRAL (ANOS	4	4º ANO I - VESPERTINO	INTEGRAL	14
ENSINO FUNDAMENTAL INTEGRAL (ANOS	5	5º ANO I - MATUTINO	INTEGRAL	17
ENSINO FUNDAMENTAL INTEGRAL (ANOS	5	5º ANO I - VESPERTINO	INTEGRAL	14
ENSINO FUNDAMENTAL INTEGRAL (ANOS	6	6º ANO II - MATUTINO	INTEGRAL	14
ENSINO FUNDAMENTAL INTEGRAL (ANOS	6	6º ANO II - VESPERTINO	INTEGRAL	10
ENSINO FUNDAMENTAL INTEGRAL (ANOS	6	6º ANO I - MATUTINO	INTEGRAL	15
ENSINO FUNDAMENTAL INTEGRAL (ANOS	6	6º ANO I - VESPERTINO	INTEGRAL	13
ENSINO FUNDAMENTAL INTEGRAL (ANOS	7	7º ANO II - MATUTINO	INTEGRAL	12
ENSINO FUNDAMENTAL INTEGRAL (ANOS	7	7º ANO II - VESPERTINO	INTEGRAL	11
ENSINO FUNDAMENTAL INTEGRAL (ANOS	7	7º ANO I - MATUTINO	INTEGRAL	15
ENSINO FUNDAMENTAL INTEGRAL (ANOS	7	7º ANO I - VESPERTINO	INTEGRAL	15
ENSINO FUNDAMENTAL INTEGRAL (ANOS	8	8º ANO I - MATUTINO	INTEGRAL	18
ENSINO FUNDAMENTAL INTEGRAL (ANOS	8	8º ANO I - VESPERTINO	INTEGRAL	16
ENSINO FUNDAMENTAL INTEGRAL (ANOS	9	9º ANO I - MATUTINO	INTEGRAL	13
ENSINO FUNDAMENTAL INTEGRAL (ANOS	9	9º ANO I - VESPERTINO	INTEGRAL	12

Quantidade total de alunos matriculados no estabelecimento:

**404**

**Escola: ESCOLA BÁSICA MUNICIPAL RUBENS JOÃO DE SOUZA**

Matriz Curricular	Etapa	Turma	Turno	Quant. Alunos
ENSINO FUNDAMENTAL (ANOS INICIAIS)	1	1º ANO I	VESPERTINO	27
ENSINO FUNDAMENTAL (ANOS INICIAIS)	2	2º ANO I	MATUTINO	20
ENSINO FUNDAMENTAL (ANOS INICIAIS)	2	2º ANO II	VESPERTINO	20
ENSINO FUNDAMENTAL (ANOS INICIAIS)	3	3º ANO I	MATUTINO	27
ENSINO FUNDAMENTAL (ANOS INICIAIS)	3	3º ANO II	VESPERTINO	28
ENSINO FUNDAMENTAL (ANOS INICIAIS)	3	3º ANO III	VESPERTINO	31
ENSINO FUNDAMENTAL (ANOS INICIAIS)	4	4º ANO I	MATUTINO	30
ENSINO FUNDAMENTAL (ANOS INICIAIS)	4	4º ANO II	VESPERTINO	30



**PENHA**

GOVERNO MUNICIPAL

**PREFEITURA MUNICIPAL DE PENHA**  
**ESTADO DE SANTA CATARINA**  
**SECRETARIA DE EDUCAÇÃO**  
**RESUMO DE MATRICULAS**

Data:01/03/2023

Horário:15:15:18

ENSINO FUNDAMENTAL (ANOS INICIAIS)	5	5º ANO I	MATUTINO	31
ENSINO FUNDAMENTAL (ANOS INICIAIS)	5	5º ANO II	VESPERTINO	31
ENSINO FUNDAMENTAL (ANOS INICIAIS)	5	5º ANO III	VESPERTINO	29
ENSINO FUNDAMENTAL (ANOS FINAIS)	6	6º ANO I	MATUTINO	34
ENSINO FUNDAMENTAL (ANOS FINAIS)	6	6º ANO II	MATUTINO	33
ENSINO FUNDAMENTAL (ANOS FINAIS)	6	6º ANO III	MATUTINO	33
ENSINO FUNDAMENTAL (ANOS FINAIS)	6	6º ANO IV	VESPERTINO	30
ENSINO FUNDAMENTAL (ANOS FINAIS)	6	6º ANO V	VESPERTINO	31
ENSINO FUNDAMENTAL (ANOS FINAIS)	7	7º ANO I	MATUTINO	33
ENSINO FUNDAMENTAL (ANOS FINAIS)	7	7º ANO II	MATUTINO	34
ENSINO FUNDAMENTAL (ANOS FINAIS)	7	7º ANO III	MATUTINO	35
ENSINO FUNDAMENTAL (ANOS FINAIS)	7	7º ANO IV	VESPERTINO	30
ENSINO FUNDAMENTAL (ANOS FINAIS)	7	7º ANO V	VESPERTINO	35
ENSINO FUNDAMENTAL (ANOS FINAIS)	8	8º ANO I	MATUTINO	35
ENSINO FUNDAMENTAL (ANOS FINAIS)	8	8º ANO II	MATUTINO	35
ENSINO FUNDAMENTAL (ANOS FINAIS)	8	8º ANO III	VESPERTINO	34
ENSINO FUNDAMENTAL (ANOS FINAIS)	8	8º ANO IV	VESPERTINO	34
ENSINO FUNDAMENTAL (ANOS FINAIS)	9	9º ANO III	VESPERTINO	34
ENSINO FUNDAMENTAL (ANOS FINAIS)	9	9º ANO I	MATUTINO	26
ENSINO FUNDAMENTAL (ANOS FINAIS)	9	9º ANO II	MATUTINO	26

**Quantidade total de alunos matriculados no estabelecimento:****856****Escola: ESCOLA MUNICIPAL MARIA EMILIA DA COSTA**

Matriz Curricular	Etapa	Turma	Turno	Quant. Alunos
ENSINO FUNDAMENTAL (ANOS INICIAIS)	1	1º ANO	VESPERTINO	17
ENSINO FUNDAMENTAL (ANOS INICIAIS)	2	2º ANO	VESPERTINO	18
ENSINO FUNDAMENTAL (ANOS INICIAIS)	3	3º ANO	MATUTINO	13
ENSINO FUNDAMENTAL (ANOS INICIAIS)	4	4º ANO	MATUTINO	15
ENSINO FUNDAMENTAL (ANOS INICIAIS)	5	5º ANO	MATUTINO	8
EDUCAÇÃO INFANTIL (PRÉ)	2	PRÉ II	VESPERTINO	7
EDUCAÇÃO INFANTIL (PRÉ)	3	PRÉ III	VESPERTINO	11

**Quantidade total de alunos matriculados no estabelecimento:****89****Escola: ESCOLA MUNICIPAL PROFESSORA IVONE NYMPHA MAIA ADRIANO**

Matriz Curricular	Etapa	Turma	Turno	Quant. Alunos
EJA FUNDAMENTAL FINAIS	6	6º ANO I (1º CICLO) MISTA PA	VESPERTINO	7
EJA FUNDAMENTAL FINAIS	6	6º ANO I (2º CICLO) PA	VESPERTINO	2
EJA FUNDAMENTAL FINAIS	6	6º ANO II (1º CICLO) MISTA PA	NOTURNO	6
EJA FUNDAMENTAL FINAIS	6	6º ANO II (2º CICLO) PA	NOTURNO	9
EJA FUNDAMENTAL FINAIS	7	7º ANO I (1º CICLO) MISTA PA	VESPERTINO	6
EJA FUNDAMENTAL FINAIS	7	7º ANO I (2º CICLO) PA	VESPERTINO	11
EJA FUNDAMENTAL FINAIS	7	7º ANO II (1º CICLO) MISTA PA	NOTURNO	10
EJA FUNDAMENTAL FINAIS	7	7º ANO II (2º CICLO) PA	NOTURNO	7
EJA FUNDAMENTAL FINAIS	8	8º ANO I (1º CICLO) PA	VESPERTINO	27
EJA FUNDAMENTAL FINAIS	8	8º ANO I (2º CICLO) PA	VESPERTINO	21
EJA FUNDAMENTAL FINAIS	8	8º ANO II (1º CICLO) PA	NOTURNO	19
EJA FUNDAMENTAL FINAIS	8	8º ANO II (2º CICLO) PA	NOTURNO	14
EJA FUNDAMENTAL FINAIS	9	9º ANO I (1º CICLO) PA	VESPERTINO	23
EJA FUNDAMENTAL FINAIS	9	9º ANO I (2º CICLO) PA	VESPERTINO	23
EJA FUNDAMENTAL FINAIS	9	9º ANO II (1º CICLO) PA	NOTURNO	15
EJA FUNDAMENTAL FINAIS	9	9º ANO II (2º CICLO) PA	NOTURNO	25
EJA FUNDAMENTAL INICIAIS	Niv	NIVELAMENTO 1º A 5º (1º	NOTURNO	19
EJA FUNDAMENTAL INICIAIS	Niv	NIVELAMENTO 1º A 5º (2º	NOTURNO	10

**Quantidade total de alunos matriculados no estabelecimento:****254****Escola: ESCOLA MUNICIPAL ROSALIA VALENTINA DALLAGO**

Matriz Curricular	Etapa	Turma	Turno	Quant. Alunos
ENSINO FUNDAMENTAL (ANOS INICIAIS)	1	1º ANO	VESPERTINO	24
ENSINO FUNDAMENTAL (ANOS INICIAIS)	2	2º ANO	VESPERTINO	27
ENSINO FUNDAMENTAL (ANOS INICIAIS)	3	3º ANO	MATUTINO	27
ENSINO FUNDAMENTAL (ANOS INICIAIS)	4	4º ANO	MATUTINO	20
ENSINO FUNDAMENTAL (ANOS INICIAIS)	5	5º ANO	MATUTINO	26

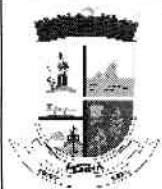

EDUCAÇÃO INFANTIL (PRÉ)	3	PRÉ MISTO	VESPERTINO	16
<b>Quantidade total de alunos matriculados no estabelecimento:</b>				<b>140</b>

**Escola: GRUPO ESCOLAR MUNICIPAL ANTÔNIO JOSÉ TIAGO**

Matriz Curricular	Etapa	Turma	Turno	Quant. Alunos
ENSINO FUNDAMENTAL (ANOS INICIAIS)	1	1º ANO A	MATUTINO	25
ENSINO FUNDAMENTAL (ANOS INICIAIS)	1	1º ANO B	MATUTINO	26
ENSINO FUNDAMENTAL (ANOS INICIAIS)	1	1º ANO C	VESPERTINO	23
ENSINO FUNDAMENTAL (ANOS INICIAIS)	1	1º ANO D	VESPERTINO	25
ENSINO FUNDAMENTAL (ANOS INICIAIS)	2	2º ANO A	MATUTINO	21
ENSINO FUNDAMENTAL (ANOS INICIAIS)	2	2º ANO B	MATUTINO	20
ENSINO FUNDAMENTAL (ANOS INICIAIS)	2	2º ANO C	VESPERTINO	19
ENSINO FUNDAMENTAL (ANOS INICIAIS)	2	2º ANO D	VESPERTINO	21
ENSINO FUNDAMENTAL (ANOS INICIAIS)	2	2º ANO E	VESPERTINO	22
ENSINO FUNDAMENTAL (ANOS INICIAIS)	3	3º ANO A	MATUTINO	21
ENSINO FUNDAMENTAL (ANOS INICIAIS)	3	3º ANO B	MATUTINO	22
ENSINO FUNDAMENTAL (ANOS INICIAIS)	3	3º ANO C	VESPERTINO	30
ENSINO FUNDAMENTAL (ANOS INICIAIS)	4	4º ANO A	MATUTINO	30
ENSINO FUNDAMENTAL (ANOS INICIAIS)	4	4º ANO B	VESPERTINO	30
ENSINO FUNDAMENTAL (ANOS INICIAIS)	5	5º ANO A	MATUTINO	29
ENSINO FUNDAMENTAL (ANOS INICIAIS)	5	5º ANO B	VESPERTINO	26
EDUCAÇÃO INFANTIL (PRÉ)	2	PRÉ II A	MATUTINO	19
EDUCAÇÃO INFANTIL (PRÉ)	2	PRÉ II B	MATUTINO	20
EDUCAÇÃO INFANTIL (PRÉ)	2	PRÉ II C	VESPERTINO	20
EDUCAÇÃO INFANTIL (PRÉ)	3	PRÉ III A	MATUTINO	24
EDUCAÇÃO INFANTIL (PRÉ)	3	PRÉ III B	VESPERTINO	24
<b>Quantidade total de alunos matriculados no estabelecimento:</b>				<b>497</b>

**Escola: GRUPO ESCOLAR MUNICIPAL RAQUEL FIGUEREDO DE ASSIS**

Matriz Curricular	Etapa	Turma	Turno	Quant. Alunos
ENSINO FUNDAMENTAL (ANOS INICIAIS)	1	1º ANO I	MATUTINO	24
ENSINO FUNDAMENTAL (ANOS INICIAIS)	1	1º ANO II	VESPERTINO	25
ENSINO FUNDAMENTAL (ANOS INICIAIS)	2	2º ANO I	MATUTINO	25
ENSINO FUNDAMENTAL (ANOS INICIAIS)	2	2º ANO II	VESPERTINO	19
ENSINO FUNDAMENTAL (ANOS INICIAIS)	2	2º ANO III	VESPERTINO	23
ENSINO FUNDAMENTAL (ANOS INICIAIS)	3	3º ANO I	MATUTINO	22
ENSINO FUNDAMENTAL (ANOS INICIAIS)	3	3º ANO II	VESPERTINO	24
ENSINO FUNDAMENTAL (ANOS INICIAIS)	3	3º ANO III	MATUTINO	18
ENSINO FUNDAMENTAL (ANOS INICIAIS)	4	4º ANO I	MATUTINO	30
ENSINO FUNDAMENTAL (ANOS INICIAIS)	4	4º ANO II	VESPERTINO	29
ENSINO FUNDAMENTAL (ANOS INICIAIS)	5	5º ANO I	MATUTINO	29
ENSINO FUNDAMENTAL (ANOS INICIAIS)	5	5º ANO II	VESPERTINO	23
EDUCAÇÃO INFANTIL (PRÉ)	2	PRÉ II-A	VESPERTINO	18
EDUCAÇÃO INFANTIL (PRÉ)	2	PRÉ II-B	VESPERTINO	18
EDUCAÇÃO INFANTIL (PRÉ)	3	PRÉ III-A	MATUTINO	25
EDUCAÇÃO INFANTIL (PRÉ)	3	PRÉ III-B	MATUTINO	24
<b>Quantidade total de alunos matriculados no estabelecimento:</b>				<b>376</b>



## ATA DA REUNIÃO COM OS MEMBROS DO CACS/FUNDEB DO MUNICÍPIO DE PENHA PARA ANÁLISE E PARECER PRESTAÇÃO DE CONTAS FUNDEB/2022

Ao décimo quarto dias do mês de fevereiro do ano de dois mil e vinte e três, às dezoito horas, reuniram-se na Sala de Reuniões da Secretaria Municipal de Educação, os membros do CACS/FUNDEB – 2023/2026, para análise e parecer da Prestação de Contas do FUNDEB período janeiro à dezembro/2022 e PNATE exercício 2022. A senhora JOICE LILIAN VOLTOLINI, presidente do CACS/FUNDEB conduziu a reunião assumindo a presidência dos trabalhos, ressaltando a importância da participação no CACS como Controle Social na aplicação dos recursos repassados do FUNDEB/FNDE. Destacou as atribuições previstas na Lei nº 14.113, de 25 de Dezembro de 2020. A contadora da Secretaria Municipal de Educação, senhora Priscila Cristiny de Araújo Silva Miranda, fez os esclarecimentos sobre o Demonstrativo de Aplicação Financeira do FUNDEB – período janeiro à dezembro de 2022. A contadora, senhora Priscila, fez as explicações sobre o QUADRO DEMONSTRATIVO DAS RECEITAS E DESPESAS com o fundo de manutenção e desenvolvimento da Educação Básica e de Valorização dos profissionais exercício 2022. Os conselheiros analisaram a transferência de recursos do FUNDEB que foram na ordem de R\$ 34.233.266,59 (trinta e quatro milhões, duzentos e trinta e três mil, duzentos e sessenta e seis reais e cinquenta e nove centavos); Receita de Aplicação Financeira dos Recursos do FUNDEB foram na ordem de R\$ 150.051,55 (cento e cinquenta mil, cinquenta e um reais e cinquenta e cinco centavos); Saldo Financeiro em 31 de Dezembro de 2021 no valor de R\$ 274.763,79 (duzentos e setenta e quatro mil, setecentos e sessenta e três reais, setenta e nove centavos), totalizando o valor de R\$ 34.658.041,93 (trinta e quatro milhões, seiscentos e cinquenta e oito mil, quarenta e um reais e noventa e três centavos). As Despesas do FUNDEB foram na ordem de R\$ 34.479.550,16 (trinta e quatro milhões, quatrocentos e setenta e nove mil, quinhentos e cinquenta reais e dezesseis centavos); Despesas com Pessoal 70% no valor de R\$ 33.385.624,67 (trinta e três milhões, trezentos e oitenta e cinco mil, seiscentos e vinte e quatro reais e sessenta e sete centavos), com um percentual de 96,83% (noventa e seis, oitenta e três por cento); Despesas com Pessoal 30% no valor de R\$ 1.093.925,49 (um milhão, noventa e três mil, novecentos e vinte e cinco reais e quarenta e nove centavos), com um percentual de 3,17% (três, dezessete por cento). A senhora Priscila, informou que o valor excedente de um exercício poderá ser aplicado no exercício subsequente. A senhora Joice Lilian Voltolini, presidente do CACS/FUNDEB 2023-2026, afirmou em nome dos Conselheiros do CACS/FUNDEB, que estão de acordo com a prestação de contas do exercício de 2022. A prestação de contas do PNATE, exercício 2022, no valor de R\$ 10.596,96 (dez mil, quinhentos e noventa e seis reais e noventa e seis centavos) foi apresentada, sendo que tinha um saldo reprogramado do exercício anterior no valor de R\$ 2.173,39 (dois mil, cento e setenta e três reais e trinta e nove centavos). O rendimento da aplicação financeira foi no valor de R\$ 499,72 (quatrocentos e noventa e nove reais e setenta e dois centavos), totalizando R\$ 13.270,07 (treze mil, duzentos e setenta reais e sete centavos) e a despesa realizada foi de R\$ 4.286,47 (quatro mil, duzentos e oitenta e seis reais e quarenta e sete centavos), sendo reprogramado o saldo de R\$ 8.983,60 (oito mil, novecentos e oitenta e três reais e quarenta e sete centavos) para o exercício de 2023. Após análise dos quadros e dados apresentados e após minuciosa análise de toda documentação, esclarecidas e sanadas as dúvidas e considerando que foi aplicado 100% dos recursos do FUNDEB em pagamento de pessoal. Os conselheiros aprovaram as contas sem ressalvas, por unanimidade, emitindo PARECER FAVORÁVEL quanto a aplicação dos recursos vinculados ao FUNDEB. Após análise documental dos recursos recebidos do PNATE, exercício de 2022, os conselheiros aprovaram por unanimidade emitindo PARECER FAVÓREL quanto a aplicação dos recursos vinculados ao PNATE.

Sendo assim, agradecendo a presença de todos, a reunião foi dada por encerrada, e nada mais tendo a acrescentar, eu, Carla Pizzatto, lavro a presente ata que será assinada por mim e por todos os presentes.

Penha, 14 de março de 2023.

Joice Lilian Voltolini, Camila Cristina Marçones Pucino, Valdivina Bortoloto Germani  
 Carla Pizzatto Secretária Municipal, Poltong Cheluffi M<sup>o</sup> Secretário de Educação  
 Marcelo de Andrade, Kátia Feliciano S. Silva, Ana Cláudia Wilbert,  
 Priscila C. P. S. Miranda.

LISTA DE PRESENÇA

REUNIÃO 14 DE MARÇO DE 2023

LOCAL SEDUC

HORÁRIO 18 HORAS

PAUTA ANÁLISE E PARECER DE PRESTAÇÃO DE CONTAS DOS RECURSOS DO FUNDEB EXERCÍCIO 2022

NOME	REPRESENTANTE	ASSINATURA
Fabiano Nunes (T)	PODER EXECUTIVO	<i>Fabiano Nunes</i>
Deise Izonete de Souza (S)		
Angélica Aparecida Flores Effting (T)	SECRETARIA EDUCAÇÃO	<i>A. Effting</i>
Patrícia Maria Inocêncio (S)		
Carla Pizzatto (T)	PROFESSORES	<i>Carla Pizzatto</i>
Sandro Ricardo da Silva (S)		
Camila Cristina Mangorra Luciano (T)	DIRETORES	<i>Camila Cristina Mangorra Luciano</i>
Rafael Siqueira(S)		
Valdinéia Bortolato Germano (T)	SERVIDOR TECNICO ADMINISTRATIVO	<i>V. Bortolato Germano</i>
Maria Elisa de Souza (S)		
Paulo Sergio Gomes (T)	PAIS DE ALUNOS	<i>Ana Claudia Wilbert</i>
Ana Claudia Wilbert (S)		
Joice Lilian Voltolini (T)		
Erinéia Anacleto (S)		
Débora Cristina Rosa Castro (T)	ESTUDANTES ED. BÁSICA	<i>Mários de Andrade</i>
Denise Aparecida Moser (S)		
Mários de Andrade (T)		
Kathelen Michelle Ângelo (T)		
Cheila Catiane Gonçalves (T)	CONSELHO MUN. DE EDUCAÇÃO	<i>Cheila G.</i>
Simone Pereira de Lima Beltramine (S)		
Maria Ione de Souza Becker (T)	CONSELHO TUTELAR	<i>M. Ione de S. Becker</i>
Wilson Mistura (S)		
Regina Santos da Silva (T)	SOCIEDADE CIVIL	<i>R. Santos da Silva</i>
Kassia Feliciano Santos Silva (S)		
Isabel Enriqueta Navarrete Gonzáles (T)		
Viviane Costa Moura (S)		



E/F

## Secretaria Municipal de Educação

## Funcionários Remanejamento

Professor	Função	C/H	Turno	Situação	Unidade Escolar
Joice Lilian Voltolini	Disposição	20 h	Vespertino	História	EBM Rubens João de Souza
Aparecida Maria Emmerich	Disposição	20 h	Matutino	5º ano	EM Horacina Soares Francisco
Edivania Margarida Cipriano	Disposição	20 h	Matutino	Educação Infantil	CEI Simone Aparecida Reis de Souza
Edivania Margarida Cipriano	Disposição	20 h	Vespertino	Educação Infantil	CEI Simone Aparecida Reis de Souza
Ana Maria Claudino	Disposição	20 h	Matutino	1º ano	EM Horacina Soares Francisco
Vitoria Spincer	Disposição	30 h	Vespertino	Monitora	CEI Terezinha Marlene Correa

## Biblioteca Municipal

Professor	Função	C/H	Turno	Situação	Unidade Escolar
Dirlene Janete de Melo Vitorino	Professora	20 h	Matutino	Aguardando documento	
Dirlene Janete de Melo Vitorino	Professora	20 h	Vespertino	Aguardando documento	
Rosiane Leite	Professora	20 h	Matutino	Aguardando documento	
Dorival Basílio	Professor	20 h	Matutino	Aguardando documento	
Dorival Basílio	Professor	20 h	Vespertino	Aguardando documento	

## Fundação Municipal de Esportes

Professor	Função	C/H	Turno	Situação	Unidade Escolar
Ibson Soares	Professor	20h	Matutino	Educação Física	EBM João Batista da Cruz
Michael David da Costa	Professor	20 h	Vespertino	Educação Física	EBM João Batista da Cruz
Pablo Edney Sturmer	Professor	20 h	Matutino	Educação Física	EBM João Batista da Cruz
Pablo Edney Sturmer	Professor	10 h	Vespertino	Educação Física	EBM João Batista da Cruz
Fernanda de Oliveira	Professora	20 h	Matutino	Educação Física	EBM João Batista da Cruz
Cley Anderson da Silva	Professor	20 h	Matutino	Educação física	EBM João Batista da Cruz
Cley Anderson da Silva	Professor	20 h	Vespertino	Educação Física	EBM João Batista da Cruz

IMAP

Professor	Função	C/H	Turno	Situação	Unidade Escolar
André Fagundes Flores	Professor	20 h	Matutino	Inglês	EBM Rubens João de Souza
André Fagundes Flores	Professor	20 h	Vespertino		

EBM Rubens João de Souza.

Funcionários Remanejamento

Professor	Função	C/H	Turno	Situação	Unidade Escolar
Alice Mary Bordalo dos Santos	Professora AEE	20 h	Matutino	Atendimento Braille	EM São Nicolau
Alice Mary Bordalo dos Santos	Professora AEE	20 h	Vespertino	Segunda professora	EBM Rubens João de Souza
Denise Terezinha Correa	Regente	20 h	Matutino	Segunda Professora	EBM Rubens João de Souza
Denise Terezinha Correa	Regente	20 h	Vespertino	Segunda professora	EBM Rubens João de Souza
Edineia Gonçalves de Azevedo Muniz	Professora	20 h	Matutino	Segunda Professora	EBM Rubens João de Souza
Edineia Gonçalves de Azevedo Muniz	Professora	20 h	Vespertino	Interprete de Libras	EM Antônio Joaquim Tavares
Rosane de Almeida	Arte	20 h	Matutino	Readaptada	EBM Rubens João de Souza

EBM João Antônio Pinto.

Funcionários Remanejamento

Professor	Função	C/H	Turno	Situação	Unidade Escolar
Jane Terezinha Vitorino de Campos	Disposição	20 h	Matutino	Professora Regente – 1º ano	EBM João Antônio Pinto
Rosalva Maria Anhaia Nusda	Disposição	20 h	Vespertino	Professora Mediação/Arte	EBM João Antônio Pinto
Julia Linete Maria	Disposição	20 h	Matutino	Especialista	EBM João Antônio Pinto
Julia Linete Maria	Disposição	20 h	Vespertino	Especialista	EBM João Antônio Pinto

EBM João Batista da Cruz.

Funcionários Remanejamento

Professor	Função	C/H	Turno	Situação	Unidade Escolar
Nilda Rosa dos Reis Cesário Pereira	Disposição	20 h	Matutino	2º professora	EBM João Batista da Cruz
Nilda Rosa dos Reis Cesário Pereira	Disposição	20 h	Vespertino	2º professora	EBM João Batista da Cruz



**Escola Professora Ivone Nympha Maia Adriano****Funcionários Remanejamento**

Professor	Função	C/H	Turno	Situação	Unidade Escolar
Lenir Celina dos Santos	Disposição	20 h	Matutino	2º Professora	EBM João Batista da Cruz
Andreia Ferreira	Disposição	20 h	Noturno	2º professora – 8º e 9º	EJA
Ana Maria Claudino	Disposição	20 h	Noturno	2º professora - Alfabetização	EJA

**GEM Antônio José Tiago****Funcionários Remanejamento**

Professor	Função	C/H	Turno	Situação	Unidade Escolar
Maria Aparecida Corrêa	Apoio Pedagógico	20 h	Matutino	2º ano A	GEM Antônio José Tiago
Maria Aparecida Corrêa	Apoio Pedagógico	20 h	Vespertino	2º ano C	GEM Antônio José Tiago
Laurecina da Silva	Apoio Pedagógico	20 h	Matutino	1º ano A	GEM Antônio José Tiago
Mary Rosana Alves Germano	Disposição	20 h	Matutino	4º ano A	GEM Antônio José Tiago
Mary Rosana Alves Germano	Disposição	20 h	Vespertino	4º ano C	GEM Antônio José Tiago

**GEM Raquel Figueiredo de Assis****Funcionários Remanejamento**

Professor	Função	C/H	Turno	Situação	Unidade Escolar
Maria Ângela Sebastião	Regente – AI	20 h	Matutino	2º professora	GEM Raquel Figueiredo de Assis
Maria Ângela Sebastião	Regente – AI	20 h	Vespertino	2º professora	GEM Raquel Figueiredo de Assis
Edite Meisen	Regente - EI	20 h	Vespertino	2º professora	GEM Raquel Figueiredo de Assis
Maria de Fátima da Costa Ferreira	Regente – AI	20 h	Matutino	1º ano III	GEM Raquel Figueiredo de Assis
Maria de Fátima da Costa Ferreira	Regente – AI	20 h	Vespertino	2º professora	GEM Raquel Figueiredo de Assis
Selma Sizete Amaro	AEE	20h	Matutino	2º professora	GEM Raquel Figueiredo de Assis
Selma Sizete Amaro	AEE	20h	Matutino	2º professora	GEM Raquel Figueiredo de Assis
Veronica Maria Leite Francisco	AEE	20 h	Vespertino	2º professora	GEM Raquel Figueiredo de Assis

CEI Dona Belinha

Professor	Função	C/H	Turno	Situação	Unidade Escolar
Leide das Neves	Professora	20 h	Matutino	Alfabetização	EJA

CEI Anjos do Itapocoroi

Professor	Função	C/H	Turno	Situação	Unidade Escolar
Nesta Unidade Escolar não possuem informações					

CEI Mara Lucia de Souza Melo

Professor	Função	C/H	Turno	Situação	Unidade Escolar
Nesta Unidade Escolar não possuem informações					

CEI Maria de Lourdes Francisco Gonçalves

Professor	Função	C/H	Turno	Situação	Unidade Escolar
Nesta Unidade Escolar não possuem informações					

CEI Pingo de Gente

Professor	Função	C/H	Turno	Situação	Unidade Escolar
Nesta Unidade Escolar não possuem informações					

CEI Casa da Amizade

Professor	Função	C/H	Turno	Situação	Unidade Escolar
Nesta Unidade Escolar não possuem informações					

CEI Terezinha Marlene Correa

Professor	Função	C/H	Turno	Situação	Unidade Escolar
Nesta Unidade Escolar não possuem informações					



EM Cipriano Silvino Custódio

Funcionários Remanejamento

Professor	Função	C/H	Turno	Situação	Unidade Escolar
Sandra Regina Boehringer Siebert	Disposição	20h	Matutino	Aula de arte	CEI Decio José Custódio
Sandra Regina Boehringer Siebert	Disposição	20 h	Vespertino	2ª Professora	EM Cipriano Silvino Custódio

EM Maria Emilia da Costa

Funcionários Remanejamento

Professor	Função	C/H	Turno	Situação	Unidade Escolar
Nesta Unidade Escolar não possuem informações					

EM Horacina Soares Francisco

Funcionários Remanejamento

Professor	Função	C/H	Turno	Situação	Unidade Escolar
Nesta Unidade Escolar não possuem informações					

EM Rosália Valentina D'allago

Professor	Função	C/H	Turno	Situação	Unidade Escolar
Nesta Unidade Escolar não possuem informações					

EM São Nicolau

Professor	Função	C/H	Turno	Situação	Unidade Escolar
Nesta Unidade Escolar não possuem informações					

EM Antônio Joaquim Tavares

Professor	Função	C/H	Turno	Situação	Unidade Escolar
Nesta Unidade Escolar não possuem informações					

CEI João Batista da Cruz

Professor	Função	C/H	Turno	Situação	Unidade Escolar
Nesta Unidade Escolar não possuem informações					

CEI Simone Aparecida Reis de Souza

Professor	Função	C/H	Turno	Situação	Unidade Escolar
Nesta Unidade Escolar não possuem informações					

CEI Júlio Correa de Melo

Professor	Função	C/H	Turno	Situação	Unidade Escolar
Nesta Unidade Escolar não possuem informações de remanejamento					

CEI Laci Simão Correa

Professor	Função	C/H	Turno	Situação	Unidade Escolar
Karla da Costa	à disposição	20 h	Vespertino		CEI Laci Simão Correa

Com a tabela apresentada, onde diz **função** é aquela pelo qual o servidor encontrava-se à disposição, e na situação foram as ações desenvolvidas para organizar as Unidades de Ensino para melhorar atendimento, resultando em profissionais que retornaram as suas salas de aula, sendo: professores regentes de Educação Infantil, Ensino Fundamental I e II.

Penha, 20 de fevereiro de 2023

UNIDADE	DIRETOR	SECRETÁRIO	DISPOSIÇÃO
E. ROSÁLIA	ARACI DAS NEVES SILVA	JULIANA MENDES -40h	-
E. MARIA EMÍLIA	MABEL R. CAMPOS	ELISABETE S. VICENTE DA COSTA	-
E. HORACINA	JOSIANE DOS SANTOS	ISABELA M.DE SOUZA KUENH -20h	<b>OBS: FALTA 20h COMO SECRETÁRIA</b>
E. SÃO NICOLAU	EDSON ANT. CORDEIRO JUNIOR	-	-
E. ANT. JOAQUIM TAVARES	SANDRA REGINA GONÇALVES	ANDRESSA CIPRIANO - 40h	-
G.E.M. ANTÔNIO J. TIAGO	GERTRUDES ROGALSKY	NELYANA KOTTWITZ – 40h DENISE SPIESS – 40h	MARI GERMANO – 40h
E.B.M. JOÃO ANT. PINTO	RITA DE CASSIA DE SOUZA MARQUETTI	JÔNATA JOSUÉ SCHULZE – 20h JANE T. VITORINO DE CAMPOS -20h ROSALVA Mª ANHIA NUSDA – 20h GISLAINE CRISTINA SEVERINO – 20h (MAT.)	JANE T. VITORINO DE CAMPOS -20h ROSALVA Mª ANHIA NUSDA – 20h Terezinha AP. DA COSTA ALVES – 20h (readaptada) JULIA Mª LINETE – 40h (readaptada)
EJA	REGIANE AP. SEVERINO	CHEILA CATIANE GONÇALVES – 40h LEONELA SOUZA N. ROMÃO – 40h JÔNATA JOSUÉ SCHULZE – 20h (NOT.)	LENIR C. DOS SANTOS – 20h (MAT.) ANDREIA FERREIRA – 20h (NOT.) ANA Mª CLAUDINO – 20h (NOT.) IRACI MAZZOCA ESTORNO- 20h (readaptada)
E.B.M. JOÃO B. DA CRUZ	MARIA DA LUZ BRANCO	CHAIANE FLORIANO PASSOS – 40h ELIZANE AP. FRANCISCO – 40h	



E.B.M. RUBENS	SANDRA M <sup>a</sup> PEREIRA	JULIANE AP. XAVIER BARBOSA - 40h MARIA TEREZA BENTO - 40h EUNÍDIO LUÍS RANNOV - 20h (MAT.) MARIA ELISANDRA VIEIRA - 2h(VESP.)	GABRIELA M. PEREIRA GOMES - 30h (monitora)
G.E.M. RAQUEL FIGUEREDO DE ASSIS	JUCIANE ISABEL DE SOUZA	GILDA DA GRAÇA CUSTÓDIO - 40h	MARIA DE FÁTIMA DA COSTA - 40h MARIA ANGELA SEBASTIÃO - 40h SELMA SIZETE AMARO - 40h EDITE - 20h (VESP. READAPTADA)
E.M. CIPRIANO CEI ORLANDINA	SUSANA CELISTA POLICARPO JOELMA AP. FERREIRA	NOÉLI AP. DE ARAGÃO SOUZA KELLI CRISTINA DA SILVA - 40h VITORIA GABRIELA PEREIRA - 40h	SANDRA R. BOEHRINGER SIEBERT - 30h
CEI SIMONE	ELISANE ARAGÃO	GIOVANA DA COSTA DE SOUZA RIBEIRO - 40h	
CEI ANJOS	AMANDA DE JESUS LIRA	ANDRESSA DO NASCIMENTO - 20h (MAT.)	VIVIANE PERERIRA - 30h-ESTAGIARIA (VESP.) ALICIA BENTO - 30h - MONITORA (MAT)
CEI DONA BELINHA	KLEIDI ROLING BENTO	DANIELA BORTOLATTO R. SOARES - 20h (Mat.) CISILANE DA SILVA FISCHER - 40h	
CEI LACI	WALQUIRIA J. GERMANO GOMES	KELLY COSTA - 20h (MAT.)	KARLA COSTA- 20h (VESP.)
CEI JÚLIO	JULIANE CRISTINA GOMES	ADRIANA M <sup>a</sup> MEDEIROS DA SILVA - 40h	
CEI JOÃO BATISTA DA CRUZ	CATARINA AP. FLORIANO	CHRISTIANE S. ROMÃO DE SOUZA - 40h	SONIA MARIA DE SOUZA - 40h
CEI DECIO	CAMILA C. MANGORRA LUCIANO	ANDRÉA VANESSA DA SILVA - 40h	
CRECHE CASA DA AMIZADE	RAFAEL SIQUEIRA	MARIA ELISABETH MENDES - 40h SIMONE P. DE LIMA BELTRAMINI - 40h	

CEI MARA LÚCIA	LUANDA SEVERINO	ANDRIELE PERA – 40h	TATIANA SOUZA KURECKI - 20h-
CEI TEREZINHA	SUELI LIMA PEREIRA	TATIANA SOUZA KURECKI - 20h-	
CEI PINGO	ANA CLAUDIA WILBERT	DANUZA SARUZA DOS SANTOS – 40h	
CRECHE Mª DE LOURDES	ROSYNARA EYNG	SILVANA DO NASCIMENTO – 40h	

**OBS:**

- ✓ DORIVAL BASILIO – READAPTADO – 40h/BIBLIOTECA
- ✓ DIRLENE JANETE DE MELLO VITORINO - READAPTADA – 40h/BIBLIOTECA

**FUNCIONÁRIOS CEDIDOS PARA OUTRAS SECRETARIA**

FUNCIONÁRIO	SECRETARIA	CARGA HORÁRIA
MICHAEL DAVIT DA COSTA	FUNDAÇÃO MUNICIPAL DE ESPORTE	40h
ILSON SOARES	FUNDAÇÃO MUNICIPAL DE ESPORTE	40h
PABLO STUMER	FUNDAÇÃO MUNICIPAL DE ESPORTE	30h
CLEY ANDERSON	FUNDAÇÃO MUNICIPAL DE ESPORTE	40h
FERNANDA DE OLIVEIRA	FUNDAÇÃO MUNICIPAL DE ESPORTE	20h
ROSIANE B. LEITE	BIBLIOTECA	40h
ANDRÉ FLORES	IMAP	40h
MARINA SOUZA	GARI/CULTURA	40h
ELIANE MARIA RODRIGUES	CULTURA	40h
ROBERTO LEITE	CULTURA	40h
VALDECIO MANOEL BARBOSA	OBRAS	40h





**PENHA**  
GOVERNO MUNICIPAL

# Obras Seduc 2022





# Ampliação da Escola Rubens João de Souza;

Foi realizada a ampliação da escola Rubens, acrescentando 4 salas e 4 banheiros a estrutura, que já foi projetada para uma futura ampliação para 2 pisos;





## Salas espaçosas:



**Valor investido: R\$1.179.266,94**





# Quadra João Antônio Pinto:

- PÁTIO
- MURO
- BANHEIROS
- PINTURA
- QUADRA COBERTA
- COZINHA
- LAVANDERIA





**Playground:**



**Muro com novo  
portão:**



**Quadra coberta:**



**Valor investido: R\$232.288,04**



**PENHA**  
GOVERNO MUNICIPAL



P  
I  
N  
T  
U  
R



Valor:  
R\$556.660,81





# Raquel Figueiredo de Assis:

Foram realizadas reformas  
na quadra, cozinha,  
lavanderia e também pintura  
da instituição;

